

AGEM

AGÊNCIA METROPOLITANA DA BAIXADA SANTISTA



RELATÓRIO DAS ATIVIDADES

2022



AGEM
AGÊNCIA
METROPOLITANA
DA BAIXADA
SANTISTA



SANTOS, 03 DE ABRIL DE 2023.

HISTÓRICO DE VERSÕES

| Data | Versão | Descrição | Autor |
|-------------|---------------|--|-----------------------|
| 05/12/2022 | 1.0 | Criação do Documento | Márcio A. A. Quedinho |
| 05/12/2022 | 1.1 | Inserção das informações do Condesb e Recursos Humanos | Luciana Freitas |
| 07/12/2022 | 1.2 | Inserção das informações do Fundo | Márcio A. A. Quedinho |
| 12/12/2022 | 1.3 | Inserção da informações do Condesb | Márcio A. A. Quedinho |
| 14/12/2022 | 1.4 | Atualização das informações do Fundo | Márcio A. A. Quedinho |
| 31/03/2023 | 1.5 | Atualização das informações do Fundo – Balancete e Resumo Financeiro | Márcio A. A. Quedinho |
| 03/04/2023 | 1.6 | Atualização das informações do Fundo – Agente Financeiro Banco do Brasil e Depósitos Fundo | Márcio A. A. Quedinho |
| | | | |



Rodrigo Garcia
Governador

Rubens Emil Cury
Secretário de Desenvolvimento Regional

Fernando Fernandes Filho
Subsecretário de Assuntos Metropolitanos



Caio Matheus
Prefeito de Bertioga

Ademario Oliveira
Prefeito de Cubatão

Válter Suman
Prefeito de Guarujá

Tiago Rodrigues Cervantes
Prefeito de Itanhaém

Márcio Melo Gomes
Prefeito de Mongaguá

Luiz Maurício P. C. Pereira
Prefeito de Peruíbe

Eng. Raquel Auxiliadora Chini
Prefeito de Praia Grande

Rogério Santos
Prefeito de Santos

Kayo Felipe Nachtajler Amado
Prefeito de São Vicente



Eng. Raquel Auxiliadora Chini
Presidente do CONDESB



Milton Gonçalves da Luz
Diretoria Executiva

Vago
Diretoria-Adjunta Administrativa

Márcio Aurélio de Almeida Quedinho
Diretoria-Adjunta Técnica



Rui Lemos Smith
Presidente do FUNDO

Sumário

| | | |
|----|---|----|
| 1. | APRESENTAÇÃO | 8 |
| 2. | REGIÃO METROPOLITANA DA BAIXADA SANTISTA | 10 |
| 3. | AGÊNCIA METROPOLITANA DA BAIXADA SANTISTA | 13 |
| | ▪ DESENVOLVIMENTO DO PLANO REGIONAL DE MOBILIDADE SUSTENTÁVEL E LOGÍSTICA DA BAIXADA SANTISTA (PRMSL/BS) | 14 |
| | ▪ IMPLEMENTAÇÃO DAS AÇÕES PLANO REGIONAL DE GESTÃO INTEGRADA DE RESÍDUOS SÓLIDOS DA BAIXADA SANTISTA (PRGIRS/BS) | 18 |
| | ▪ ELABORAÇÃO DOS SUBSÍDIOS DO PLANO DE ADAPTAÇÃO E RESILIÊNCIA CLIMÁTICA DA BAIXADA SANTISTA (PRARC/BS) | 21 |
| | ▪ NOVA SEDE | 23 |
| | ▪ REPRESENTAÇÃO, PARTICIPAÇÃO EM FÓRUNS, EVENTOS, FEIRAS E CONGRESSOS | 23 |
| 4. | CONSELHO DE DESENVOLVIMENTO DA REGIÃO METROPOLITANA DA BAIXADA SANTISTA (CONDESB) | 26 |
| | ▪ REUNIÕES DO CONDESB | 27 |
| | ▪ CÂMARAS TEMÁTICAS | 29 |
| | ▪ SECRETARIA EXECUTIVA DO CONDESB E CÂMARAS TEMÁTICAS | 30 |
| | ▪ GRUPO DE PLANEJAMENTO E DESENVOLVIMENTO REGIONAL (GPDR) | 30 |
| | ▪ REUNIÕES DAS CÂMARAS TEMÁTICAS | 30 |
| 5. | FUNDO DE DESENVOLVIMENTO METROPOLITANO DA BAIXADA SANTISTA (FUNDO) | 39 |
| | ▪ RESUMO FINANCEIRO – 30/11/2022 (PARCIAL) | 41 |
| | ▪ RECEITAS AUFERIDAS | 41 |
| | ▪ DESPESAS | 41 |
| | ▪ INVESTIMENTOS EM 2022 ATÉ 30/11/2022 | 41 |
| | ▪ VALORES DISPONIBILIZADOS PELO FUNDO EM PLANOS DE APLICAÇÃO | 41 |

| | | |
|-----------|--|-----------|
| ▪ | COMPROMISSOS PARA PAGAMENTOS FUTUROS – POSIÇÃO EM 30/11/2022... | 42 |
| ▪ | DISPONÍVEL LÍQUIDO – POSIÇÃO EM 30/11/2022..... | 42 |
| ▪ | PROCESSOS ABERTOS/ ASSINADOS EM 2022 ATÉ 30/11/2022..... | 42 |
| ▪ | BALANCETE FINANCEIRO – 30/11/2022 (PARCIAL)..... | 43 |
| ▪ | RECEITAS AUFERIDAS (DESDE 1999)..... | 43 |
| ▪ | PAGAMENTOS EFETUADOS (DESDE 1999)..... | 43 |
| ▪ | DISPONÍVEL BRUTO (DESDE 1999)..... | 43 |
| ▪ | COMPROMISSOS PARA PAGAMENTOS FUTUROS..... | 43 |
| ▪ | DISPONÍVEL LÍQUIDO..... | 43 |
| ▪ | QUOTAS-PARTES DEPOSITADAS PELOS MEMBROS DO CONDESB (1999-2022) | 44 |
| ▪ | RESUMO DA MOVIMENTAÇÃO FINANCEIRA – NOVEMBRO/2022..... | 45 |
| ▪ | DEMONSTRATIVO DE SALDOS PATRIMONIAIS | 46 |
| ▪ | RELATÓRIO ANUAL DE APORTE DE RECURSOS..... | 47 |
| ▪ | RELATÓRIO COM O HISTÓRICO DE APORTE DE RECURSOS (1999-2022)..... | 47 |
| ▪ | RELAÇÃO DOS PROJETOS | 48 |
| 6. | EQUIPE DE TRABALHO – 2022..... | 53 |

Índice das Figuras

| | |
|---|----|
| Figura 1: Região Metropolitana da Baixada Santista (RMBS) | 10 |
| Figura 2: Estrutura de Governança da Região Metropolitana da Baixada Santista | 12 |
| Figura 3: Estrutura Organizacional da Agência Metropolitana da Baixada Santista | 14 |
| Figura 4: Processos do desenvolvimento do PRMSL/BS | 16 |
| Figura 5: Composição gravimétrica dos resíduos sólidos da RMBS | 20 |
| Figura 6: Composição dos materiais provenientes da coleta seletiva na RMBS | 20 |
| Figura 7: Principais eventos e entregas dos produtos e ações do PRGIRS/BS | 21 |
| Figura 8: Eixos do Plano Regional de Adaptação e Resiliência Climática da Baixada Santista | 23 |
| Figura 9: Estrutura do Conselho de Desenvolvimento da Região Metropolitana da Baixada Santista | 26 |

Índice das Tabelas

| | |
|---|----|
| Tabela 1: Evolução da população dos municípios da RMBS (entre 2000-2021) | 11 |
| Tabela 2: Densidade demográfica dos municípios da RMBS (entre 2000-2021) | 11 |
| Tabela 3: Atividades realizadas junto aos técnicos, gestores e sociedade da RMBS | 16 |
| Tabela 4: Atividades para a finalização dos trabalhos do PRMSL/BS..... | 17 |
| Tabela 5: Reuniões realizadas durante o ano de 2022 pelo Condesb | 27 |
| Tabela 6: Reuniões realizadas durante o ano de 2022 pelas Câmaras Temáticas do Condesb..... | 30 |

1. APRESENTAÇÃO

Este relatório de atividades tem a finalidade de apresentar os trabalhos desenvolvidos pela Agência Metropolitana da Baixada Santista (AGEM), referentes ao exercício de 2022. A AGEM, ao longo de todo o ano, manteve seu propósito de integrar a organização, planejamento, articulação e execução das funções públicas de interesse público à Região Metropolitana da Baixada Santista (RMBS).

O ano de 2022 foi mais um ano de esforços das equipes técnicas do Estado e dos municípios para o controle e implantação das ações de combate e controle da pandemia, relacionado ao Covid-19. Foram realizadas diversas reuniões para a retomada do desenvolvimento econômico da região, como também para a continuidade dos trabalhos que já se encontravam em andamento.

Destacaram-se nesse período, os esforços da Agem para o apoio ao Projeto Municípios Paulistas Resilientes (PMPR) no desenvolvimento do Plano Regional de Adaptação e Resiliência Climática da Baixada Santista (PRARC/BS) e dar continuidade aos projetos do “Selo Metropolitano de Turismo da Baixada Santista”, da “Implantação de Ações do Plano Regional de Gestão Integrada de Resíduos Sólidos da Baixada Santista (PRGIRS/BS)”, do “Plano Regional de Mobilidade Sustentável e Logística da Baixada Santista (PRMSL/BS)”, a atualização das informações do mapeamento georreferenciado habitacional dos assentamentos precários da Baixada Santista e nas discussões da ferramenta denominada Sistema de Informações Metropolitanas, módulo Habitação (SIM-HAB) junto a Câmara Temática de Habitação do Condesb, CDHU e IGC.

Importante destacar ainda, a participação dos diretores e técnicos da Agência nos debates sobre temas regionais que têm pautado as reuniões das Câmaras Temáticas (CTs) e do próprio Conselho de Desenvolvimento da Região Metropolitana da Baixada Santista (Condesb) e a sua atuação junto a diversas entidades e organizações governamentais e não-governamentais da região.

Em mais um ano, a Agem empregou especial atenção no papel de agente técnico do Fundo de Desenvolvimento da Região Metropolitana da Baixada Santista (Fundo), realizando análise dos projetos apresentados pelas prefeituras e aprovados pelo Condesb, por meio da realização de medições e vistorias das obras suportadas pelo respectivo Fundo como também o encerramento de diversos projetos que se encontravam em aberto junto aos municípios.

A Agem também utiliza esse Relatório das Atividades de 2022 para prestar contas de uma de suas principais funções como secretaria executiva do Conselho de

Desenvolvimento Metropolitano da Baixada Santista (Condesb) e de suas Câmaras Temáticas.

Os trabalhos desenvolvidos durante o ano de 2022 pela agência, ainda durante essa fase de combate ao Covid-19, foi realizado atendendo aos protocolos de segurança exigidos pelos órgãos de saúde. As reuniões externas, em sua maioria, foram feitas por meio de videoconferências e grupos de internet.

2. REGIÃO METROPOLITANA DA BAIXADA SANTISTA

A Baixada Santista foi a primeira Região Metropolitana criada no Brasil, sem ter em seu território capital de Estado. Compõe a Macrometrópole Paulista e foi criada pela Lei Complementar Estadual n.º 815, em 30 de julho de 1996, na gestão do então governador Mário Covas. A metropolização tem como base legal, ainda, as Constituições Federal (1988), Estadual (1989) e a Lei Complementar n.º 760/94, que estabeleceu as diretrizes para organização regional do estado de São Paulo e estabelece suas Funções Públicas de Interesse Comum conforme estabelecido pelo Estatuto da Metrôpole, segundo a Lei Federal n.º 13,089 de 12 de janeiro de 2015.

A Região Metropolitana da Baixada Santista (RMBS), apresentada na Figura 1, ocupa uma área de 2.373 km², e segundo a Fundação Seade (2021), abriga 1.845.822 habitantes, sendo formada pelo agrupamento de nove municípios: Bertioga, Cubatão, Guarujá, Itanhaém, Mongaguá, Peruíbe, Praia Grande, Santos e São Vicente. Municípios estes que se uniram ao Estado, a partir do entendimento da importância de trabalhar em conjunto para a solução de problemas comuns.

Figura 1: Região Metropolitana da Baixada Santista (RMBS)



Fonte: Agência Metropolitana da Baixada Santista

A Tabela 1 apresenta dados da Fundação Seade que apresenta a população total em cada município da Região Metropolitana da Baixada Santista (RMBS), sendo possível observar que em todos os municípios houve aumento da população, sendo Santos o município mais populoso, seguido do município de São Vicente.

Tabela 1: Evolução da população dos municípios da RMBS (entre 2000-2021)

| MUNICÍPIOS | Evolução da população total | | | |
|----------------------------|-----------------------------|-------------------|-------------------|-------------------|
| | 2000 | 2010 | 2016 | 2021 |
| Bertioga | 29.771 | 47.462 | 57.109 | 64.526 |
| Cubatão | 108.135 | 118.629 | 125.047 | 130.025 |
| Guarujá | 264.235 | 290.526 | 305.938 | 318.774 |
| Itanhaém | 71.694 | 86.919 | 94.088 | 99.751 |
| Mongaguá | 34.897 | 46.186 | 51.380 | 55.216 |
| Peruíbe | 51.237 | 59.698 | 63.609 | 66.747 |
| Praia Grande | 192.769 | 261.391 | 295.928 | 321.008 |
| Santos | 417.975 | 419.388 | 424.599 | 429.513 |
| São Vicente | 303.199 | 332.193 | 347.733 | 360.262 |
| RMBS | 1.473.912 | 1.662.392 | 1.765.431 | 1.845.822 |
| Estado de São Paulo | 36.974.378 | 41.223.683 | 43.359.005 | 44.892.912 |

Fonte: Adaptado pelo autor (SEADE, 2021)

A Tabela 2 mostra a evolução da densidade demográfica dos municípios da RMBS entre os anos de 2000-2021. Destaca-se que o município de São Vicente que desde 2000 se mantém como o de maior densidade demográfica. Bertioga é o que possui a menor densidade demográfica. O município de Praia Grande apresentou um crescimento aproximado de 60% durante esse período.

Tabela 2: Densidade demográfica dos municípios da RMBS (entre 2000-2021)

| UNIDADE TERRITORIAL | Densidade Demográfica (hab./km ²) | | | |
|----------------------------|---|---------------|---------------|---------------|
| | 2000 | 2010 | 2016 | 2021 |
| Bertioga | 60,55 | 96,83 | 116,51 | 131,27 |
| Cubatão | 760,01 | 830,27 | 875,19 | 910,03 |
| Guarujá | 1.853,12 | 2.025,28 | 2.130,78 | 2.201,63 |
| Itanhaém | 119,69 | 144,46 | 156,33 | 165,78 |
| Mongaguá | 243,74 | 325,23 | 362,16 | 385,56 |
| Peruíbe | 157,07 | 184,17 | 195,99 | 204,61 |
| Praia Grande | 1.293,07 | 1.777,32 | 2.012,16 | 2.150,81 |
| Santos | 1.491,17 | 1.494,24 | 1.512,81 | 1.528,35 |
| São Vicente | 2.042,79 | 2.246,22 | 2.351,29 | 2.432,56 |
| RMBS | 608,36 | 686,96 | 729,37 | 759,99 |
| Estado de São Paulo | 148,96 | 166,08 | 174,68 | 180,86 |

Fonte: Adaptado pelo autor (SEADE, 2021)

Além dessas características, as cidades da RMBS, com exceção de Cubatão, são classificadas como estâncias balneárias, e em várias dessas cidades, o acréscimo de pessoas, geralmente no verão, está associado a um fluxo turístico de veranistas, residentes temporários (segunda residência), turistas de um dia, bem como de pessoas que vão trabalhar temporariamente, gerando uma população flutuante que faz uso dos serviços e comércio disponíveis, bens e equipamentos e infraestrutura. Segundo uma estimativa elaborada em 2016 pela Fundação Seade para a SABESP - Companhia de Saneamento Básico do Estado de São Paulo, a região aumentava cerca de 56,5% sobre a população fixa.

Na RMBS, o Conselho de Desenvolvimento da Baixada Santista (Condesb) e a Agência Metropolitana da Baixada Santista (Agem) vêm trabalhando intensamente para aprimorar a gestão interfederativa para fortalecer a governança metropolitana e a região. Algumas dessas ações são apresentadas neste relatório.

A estrutura de governança da Região Metropolitana da Baixada Santista (RMBS), com seu Sistema de Planejamento, é apresentada através da Figura 2.

Figura 2: Estrutura de Governança da Região Metropolitana da Baixada Santista



Fonte: Agência Metropolitana da Baixada Santista

3. AGÊNCIA METROPOLITANA DA BAIXADA SANTISTA

Dois anos após a criação da Região Metropolitana da Baixada Santista (RMBS), em 1998 cria-se a Agência Metropolitana da Baixada Santista (Agem), autarquia do governo do Estado de São Paulo, que atualmente se encontra vinculada à Secretaria de Desenvolvimento Regional (SDR).

Criada pela Lei Complementar n.º 853, de 23 de dezembro de 1998, a Agem tem a missão de integrar a organização, planejamento e a execução das funções públicas de interesse comum à RMBS, desenvolvendo as seguintes atribuições:

- Arrecadar as receitas próprias ou as que lhe sejam delegadas ou transferidas, inclusive multas e tarifas relativas a serviços prestados;
- Fiscalizar a execução das leis que dispõem sobre regiões metropolitanas e aplicar as respectivas sanções, no exercício do poder de polícia;
- Estabelecer metas, planos, programas e projetos de interesse comum, bem como fiscalizar e avaliar sua execução;
- Promover a desapropriação de bens declarados de utilidade pública, quando necessário à realização de atividades de interesse comum;
- Manter atualizadas as informações estatísticas e de qualquer outra natureza, necessárias para o planejamento metropolitano, especialmente as de natureza físico-territorial, demográfica, financeira, urbanística, social, cultural, ambiental, que sejam de relevante interesse público, bem como promover, anualmente, a sua ampla divulgação;
- Exercer outras atribuições que lhe sejam legalmente conferidas.

A Agem também é o agente técnico do Fundo de Desenvolvimento Metropolitano da Baixada Santista (Fundo), responsável pela análise do pedido e preparação das Propostas de Aplicação dos recursos, além do acompanhar e fiscalizar os respectivos contratos e os projetos metropolitanos. Atualmente, a Agem acompanha os projetos e obras em andamento e também aqueles que, embora concluídos, estejam em fase de prestação de contas.

Conforme estabelecido no Artigo 13 de sua criação, a Agência Metropolitana da Baixada Santista (Agem) terá a seguinte estrutura organizacional, conforme apresentado na Figura 3. Além disso, consta que a Agem deverá compor um Conselho Deliberativo e Normativo. Mas conforme previsto no artigo 3º da Lei Complementar n.º

815, de 30 de julho de 1996 e instituído pelo Decreto nº 41.361, de 27 de novembro de 1996, o Conselho Deliberativo e Normativo é o próprio Conselho de Desenvolvimento da Região Metropolitana da Baixada Santista (Condesb).

Figura 3: Estrutura Organizacional da Agência Metropolitana da Baixada Santista

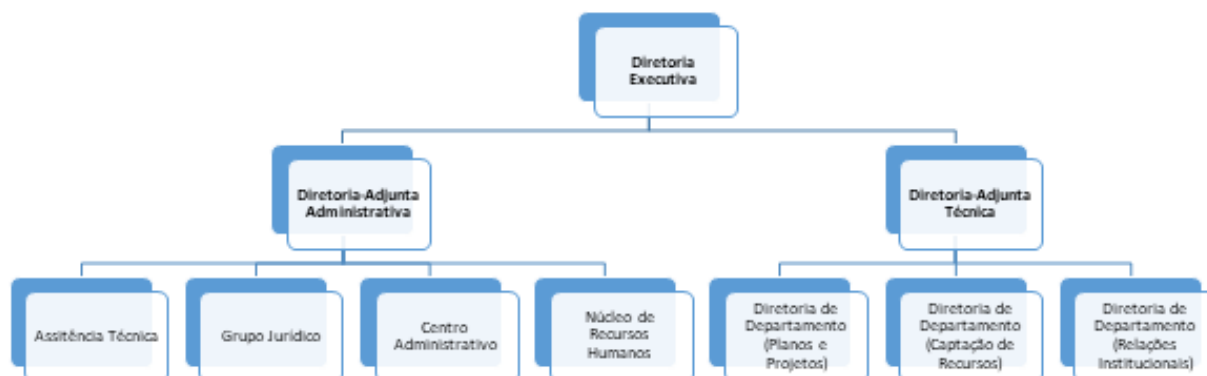

Fonte: Adaptada pelo autor

Outras leis que tratam das atribuições da Agem são: Lei Complementar n.º 956, de 28/05/2004, Decreto Estadual n.º 44.127, de 21 de julho de 1999, Artigos 17º E 18º da Lei Complementar Estadual n.º 760, de 1 de agosto de 1994, e Artigo 10º da Lei Complementar Estadual n.º 815, de 30 de julho de 1996, além do Regimento Interno da Agem, de 08/08/2000 (Diário Oficial do Estado de SP, 2000).

Segue abaixo os principais projetos desenvolvidos e que se encontram em andamento com responsabilidade da Agência Metropolitana da Baixada Santista (Agem):

Desenvolvimento do Plano Regional de Mobilidade Sustentável e Logística da Baixada Santista (PRMSL/BS)

Site do projeto: www.prmsl-bs.com.br

Página do projeto no Programa Euroclima+:

<https://www.euroclima.org/movilidad/sump-bajada-santisima-santista>

A Câmara Temática de Mobilidade e Logística do Conselho de Desenvolvimento da Região Metropolitana da Baixada Santista (Condesb), com a demanda das ações estabelecidas no Plano Metropolitano de Desenvolvimento Estratégico da Baixada Santista (PMDE/BS), elaborou em 2015 a minuta de Termo de Referência para a contratação de assessoria técnica especializada para a elaboração do Plano Regional de Mobilidade e Logística.

Diante dessa necessidade, da resolução dos problemas existentes sobre mobilidade urbana na Região Metropolitana da Baixada Santista (RMBS), a Agência Metropolitana da Baixada Santista (Agem) cadastrou o projeto no programa do antigo Ministério das Cidades em fevereiro de 2018, para pleitear recursos financeiros na ordem de 500 mil euros do Programa Euroclima+, iniciativa da Comissão Europeia, que concede apoio às ações de sustentabilidade ambiental na América Latina. O projeto foi aprovado pelo Programa Europeu para receber todos os recursos necessários para sua implementação.

Em dezembro de 2020 a Agem realizou assinatura do Convênio junto a Agência Francesa de Desenvolvimento (AFD), implementadora do Programa Euroclima+ na América Latina, para receber apoio financeiro, técnico e na contratação de Consultoria para a realização do projeto. Para a licitação, a Agem participou dando apoio na avaliação das propostas. A consultoria técnica contratada, em abril de 2021, para a elaboração dos trabalhos do PRMSL/BS, que tem o prazo de 15 meses de elaboração do Plano, é formada pelas empresas Setec International e Nodalis Conseil, com sedes na França, com suporte técnico das empresas brasileiras de engenharia Setec Hidrobrasileira e Oficina Engenheiros Consultores Associados.

As diretrizes de desenvolvimento do PRMSL/BS são baseadas nas metodologias propostas pela Despacio para planejamento sustentável de mobilidade urbana preconizados e pela iniciativa *MobilizeYourCity* que foi criada para compartilhar esse conceito e ferramentas para prestar apoio ao planejamento sustentável da mobilidade urbana a governos nacionais e municipais de países emergentes e em desenvolvimento.

O PRMSL/BS tem a Agem responsável pela coordenação e acompanhamento dos trabalhos desenvolvidos pela consultoria contratada. O Plano está sendo construído com distintas atividades e participação de diversos órgãos que atuam na Região, contando com atores públicos, particulares, sociedade civil, entidades de classes, população entre outros que apoiam as discussões das políticas públicas voltadas à logística e mobilidade urbana.

A Figura 4 apresenta os módulos do desenvolvimento do PRMSL/BS, com os processos participativos e acompanhamento da implementação sendo realizado durante todos os processos de elaboração do Plano.

Figura 4: Processos do desenvolvimento do PRMSL/BS

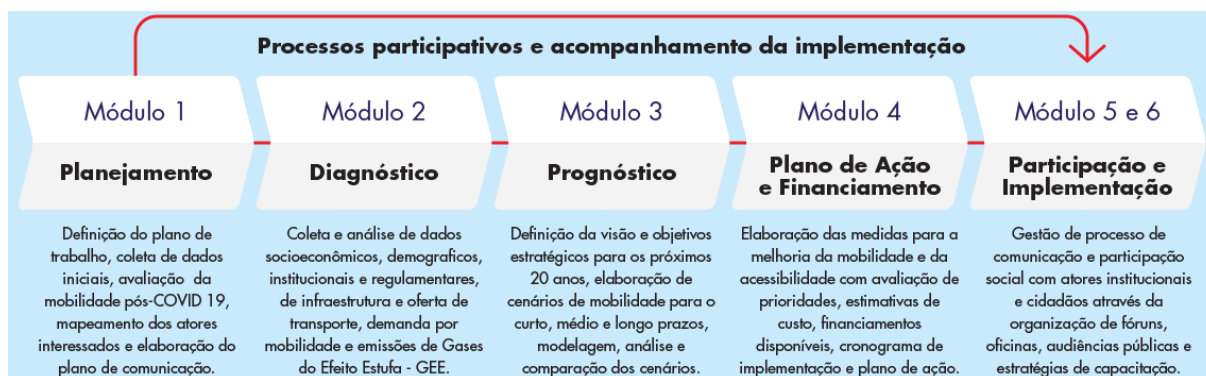

Fonte: Adaptado pelo autor (Setec, 2021)

Após o desenvolvimento dos trabalhos está previsto um trabalho entre a Consultora contratada e os órgãos técnicos da RMBS sobre o Monitoramento e Elaboração de Relatórios (MRV), que é o recebimento formal do PRMSL/BS e acompanhamento da sua implementação.

A Tabela 3 apresenta o resumo dos processos participativos, realizados até o momento, para a elaboração do Plano em conjunto com a sociedade, dos técnicos e gestores da RMBS.

Tabela 3: Atividades realizadas junto aos técnicos, gestores e sociedade da RMBS

| Tipo | Tema |
|--------------------------|--|
| Escutas Setoriais | Realização de 16 reuniões de escutas com associações, universidades, sindicatos, empresas, órgãos públicos, organizações de representação de (i) usuários de transporte público, (ii) ciclistas, (iii) transportadores de cargas, (iv) entidades de proteção ambiental e formadores de opinião em geral entre outros, no levantamento dos problemas e sugestões para a melhoria da mobilidade na RMBS. |
| Fórum I | Realizado no dia 20 de janeiro de 2022 – Fórum Metropolitano inicial (<i>Mobilize Days</i>) mobilizando os atores políticos e a sociedade da RMBS para promover o PRMSL/BS e motivar a participação do público na sua elaboração. O evento contou com apresentações e discussões feitas com os atores institucionais do Plano e com a |

| | |
|--------------------------|--|
| | participação virtual dos interessados através de transmissões pelas plataformas Zoom e Youtube. |
| Oficina 1 | Realizada em 19 de abril de 2022 – A oficina foi realizada para validar a metodologia e a projeção de dados socioeconômicos levantados nos nove municípios da Baixada Santista para o Plano Regional de Mobilidade Sustentável da Baixada Santista (PRMSL-BS). |
| Oficina 2 | Realizada em duas etapas nos dias 24 de junho e 01 de julho de 2022 – A oficina técnica proporcionou aos participantes, a oportunidade de manifestar suas expectativas para a mobilidade da RMBS até 2040, por meio de atividades, construindo conjuntamente uma definição da visão, objetivos estratégicos e diretrizes que servirão para a elaboração das propostas e composição dos cenários do PRMSL/BS. |
| Oficina 3 | Realizada no dia 27 de outubro de 2022. Comparação e validação do cenário selecionado |
| Audiência Pública | Realizada no dia 08 de dezembro de 2022 - A Audiência também foi transmitida ao vivo pelo canal do Youtube, através do link: https://youtu.be/HKjT428oYik . O objetivo foi discutir com a sociedade os trabalhos, levantamentos, diretrizes e ações elaboradas pelo PRMSL/BS. |
| Reuniões | Conforme demandas do PRMSL/BS com: Equipe Permanente de Mobilidade, Câmara Temática de Mobilidade e Logística, Condesb, Empresa Metropolitana de Transportes Urbanos (EMTU), outras instituições e autoridades |

Fonte: Adaptado pelo autor

Já a Tabela 4 apresenta os eventos e encontros que ainda são necessários para a finalização dos trabalhos, dos processos participativos e de aprovação, do PRMSL/BS na RMBS.

Tabela 4: Atividades para a finalização dos trabalhos do PRMSL/BS

| Tipo | Tema |
|------------------|---|
| Oficina 4 | Entrega da Base de Dados dos produtos do PRMSL/BS aos técnicos da região e avaliação multicritério com Equipe Permanente de Mobilidade, Câmara Temática de Mobilidade e Logística, técnicos dos nove municípios das áreas de tecnologia, planejamento e gestão e autoridades. |
| Fórum II | Evento a ser realizado em fevereiro de 2023 para a entrega do produto final do PRMSL/BS e assinatura dos nove municípios da RMBS do Pacto Metropolitano de Mobilidade da Baixada Santista. |

| | |
|--------------------------------|--|
| Reuniões | Conforme demandas do PRMSL/BS com: Equipe Permanente de Mobilidade, Câmara Temática de Mobilidade e Logística, Condesb, Empresa Metropolitana de Transportes Urbanos (EMTU), outras instituições e autoridades |
| Sessões de Treinamentos | Realização de sessões para treinamentos com temas a serem escolhidos pela Equipe Permanente de Mobilidade. |
| Condesb | Reunião de fevereiro de 2023 para a exposição do PRMSL/BS ao Condesb e solicitação de aprovação do Plano encaminhando o acompanhamento das ações propostas para a Câmara Temática de Mobilidade e Logística e da criação de um Grupo Técnico para o desenvolvimento do Observatório da Mobilidade na Baixada Santista (OMOBS). |

Fonte: Adaptado pelo autor

Um dos principais produtos do PRMSL/BS é o Pacto Metropolitano da Mobilidade que deverá ser assinado por todos os municípios da RMBS se comprometendo a atender, de forma integrada, os objetivos e as ações definidas no Plano seguindo as diretrizes principais denominada “Visão, Objetivos e Propostas da Sociedade para a Mobilidade da RMBS até 2040”: Mobilidade metropolitana humana e sustentável; Mobilidade Metropolitana Eficiente e Eficaz, e; Mobilidade Metropolitana Planejada.

Implementação das Ações Plano Regional de Gestão Integrada de Resíduos Sólidos da Baixada Santista (PRGIRS/BS)

Site do projeto: <https://www.ipt.br/residuossolidosbaixadasantista>

Encerrado em dezembro de 2018, o Plano Regional de Gestão Integrada de Resíduos Sólidos da Baixada Santista (PRGIRS), foi conduzido e acompanhado pela Câmara Temática de Meio Ambiente e Saneamento do Conselho de Desenvolvimento da Região Metropolitana da Baixada Santista (Condesb), coordenado e organizado pela Agência Metropolitana da Baixada Santista (Agem) que contratou o Instituto de Pesquisas Tecnológicas do Governo do Estado de São Paulo (IPT) com recursos do Fundo Estadual de Recursos Hídricos (Fehidro).

Após apresentar o panorama da situação dos resíduos na Região Metropolitana da Baixada Santista (RMBS), o IPT apresentou as peculiaridades dos municípios da região e agregou as diversas leituras em uma interpretação regional permitindo o avanço conjunto, com ganho de escala e redução da geração de resíduos na fonte, propondo, portanto, alternativas institucionais e tecnológicas para o tratamento e destinação final dos resíduos sólidos e o apontamento de 186 ações que gerou um

Termo de Compromisso assinado pelos nove municípios que compõem a RMBS para a aplicação das propostas do Plano.

O Comitê da Bacia Hidrográfica da Baixada Santista (CBH-BS), por meio da Deliberação n.º 355/2019, de 18 de junho de 2019, aprovou a proposta submetida pela Agem intitulada “Implantação de Ações do Plano Regional de Gestão Integrada de Resíduos Sólidos da Baixada Santista”. Em 14 de fevereiro de 2020 foi assinado o contrato Fehidro n.º 095/2020, empreendimento 2019-BS_COB-105, com o valor de contrato em R\$ 1.137.017,60 (Um milhão, cento e trinta e sete reais, dezessete reais e sessenta centavos) e contrapartida da AGEM de R\$ 116.732,00 (Cento e dezesseis mil, setecentos e trinta e dois reais). O projeto tem a CETESB como Agente Técnico.

Em 23 de novembro de 2020 foi assinado o contrato AGEM n.º 014/2020 junto ao IPT para a realização dos trabalhos para dar continuidade as ações do PRGIRS/BS, referente a resíduos sólidos urbanos, com destaque para resíduos domiciliares, resíduos de grandes geradores, pequeno comércio, poda e resíduos afetos a logística reversa (embalagens em geral e eletroeletrônicos).

O desenvolvimento dos trabalhos, considera quatro macroatividades:

- Mapeamento dos fluxos e aplicação de tendências de evolução na gestão de coleta e destinação de resíduos da Baixada Santista;
- Eventos;
- Arranjos microrregionais;
- Arranjos para o processamento de resíduos.

Devido aos problemas de elaboração dos trabalhos, devido a pandemia do Covid-19, foi prorrogado em novembro de 2021 o contrato entre Agem e IPT e após novos ajustes no desenvolvimento dos trabalhos foi prorrogado o contrato até novembro de 2023, Durante o ano de 2022 a Agem acompanhou a elaboração dos trabalhos realizados como responsável e gestora, utilizando a Câmara Temática de Meio Ambiente e Saneamento do Condesb, com representantes de instituições do Poder Público Estadual e Municipal, para sistematizar, consolidar e validar os trabalhos e informações apresentadas pelo IPT.

Dentre os trabalhos realizados, há a atualização das informações do PRGIRS/BS, como a composição gravimétrica dos resíduos sólidos na região (Figura 5) como também a composição dos materiais provenientes da coleta seletiva na RMBS (Figura 6) totalizando 20,6 t/ano.

Figura 5: Composição gravimétrica dos resíduos sólidos da RMBS

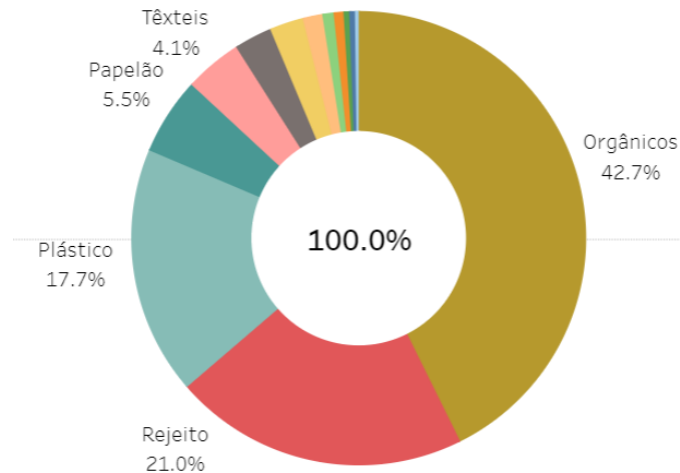

Fonte: Agem e IPT (2022)

Figura 6: Composição dos materiais provenientes da coleta seletiva na RMBS

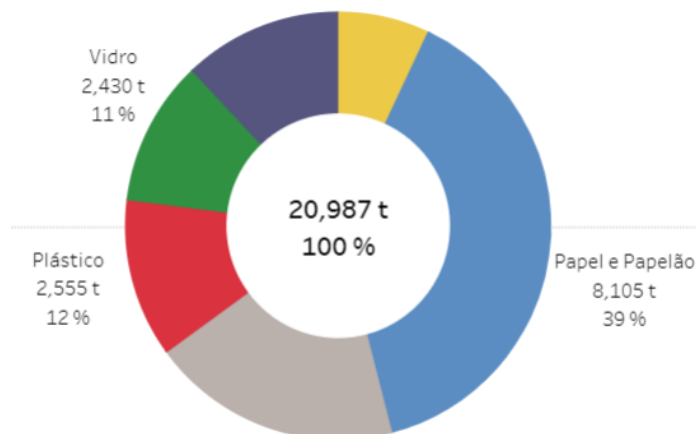

Fonte: Agem e IPT (2022)

Para as próximas fases do projeto é apresentado na Figura 7 o cronograma de finalização do projeto com os produtos, os eventos, a participação da sociedade e dos gestores e técnicos dos nove municípios da RMBS através da Câmara Temática de Meio Ambiente e Saneamento do Condesb.

Figura 7: Principais eventos e entregas dos produtos e ações do PRGIRS/BS



Fonte: Agem e IPT (2022)

A Agem, durante o ano de 2022, realizou reuniões junto ao Comitê de Integração de Resíduos Sólidos (CIRS), órgão criado pela Secretaria de Infraestrutura e Meio Ambiente (SIMA), para discutir e trabalhar em conjunto as ações do PRGIRS/BS. Como o CIRS tem o objetivo de articular e aplicar, de maneira integrada, a legislação federal com a estadual, além de apoiar a gestão municipal, com medidas de coleta seletiva, reuso, não geração e destinação final dos resíduos sólidos, a RMBS teve as orientações necessárias para integrar as ações da região com as políticas do Estado.

Elaboração dos Subsídios do Plano de Adaptação e Resiliência Climática da Baixada Santista (PRARC/BS)

A mudança do clima vem sendo observada mundialmente e causando impactos ambientais e socioeconômicos em toda a sociedade. Embora o processo ocorra em nível global, seus efeitos são mais bem percebidos em nível regional e local, sendo nas cidades seus maiores impactos. Diante dessas questões, a Região Metropolitana da Baixada Santista (RMBS) vem se preparando para entender, lidar e se adaptar no enfrentamento as mudanças climáticas.

Nesse sentido, no ano de 2019, o Comitê da Bacia Hidrográfica da Baixada Santista (CBH-BS) com o apoio da Agência Metropolitana da Baixada Santista (Agem), proporcionou junto a Escola Superior da CETESB, a Capacitação em

Adaptação às Mudanças Climáticas sobre os Recursos Hídricos na Baixada Santista, para os nove municípios da RMBS, sendo finalizado em setembro de 2021.

Como forma de dar continuidade ao trabalho da CETESB, a Secretaria Estadual de Infraestrutura e Meio Ambiente (SIMA) selecionou a Região Metropolitana da Baixada Santista para continuidade sobre esse tema com o objetivo de desenvolver um plano de adaptação e resiliência regional.

Durante o ano de 2022, a Agem apoiou na elaboração do Plano Regional de Adaptação e Resiliência da Baixada Santista (PRARC-BS), um projeto do Programa Municípios Paulistas Resilientes (PMPR), instituído pelo Decreto Estadual n.º 64.659 de 11 de dezembro de 2019, junto à Casa Militar do Gabinete do Governador, que teve a coordenação da Secretaria Estadual de Infraestrutura e Meio Ambiente de São Paulo (SIMA) com o apoio da *Deutsche Gesellschaft für Internationale Zusammenarbeit GmbH* (GIZ) que mantém parceria, por meio de sua Agenda Nacional de Adaptação à Mudança do Clima (PROADAPTA).

Durante a construção do PRARC/BS a Agem assumiu a coordenação do Grupo de Trabalho da Câmara Temática de Meio Ambiente e Saneamento do Conselho de Desenvolvimento da Baixada Santista (Condesb) para que, em conjunto com diversos atores da RMBS, finalizassem o documento. Nesse sentido, o Grupo de Trabalho realizou cinco oficinas técnicas para que quatro grupos setoriais finalizassem o preenchimento dos formulários do Guia de Adaptação e Resiliência Climática para Municípios e Regiões, elaborado pelo PMPR.

Assim, o PRARC/BS foi construído de forma integrada e em conjunto pelos integrantes do PMPR, GIZ, Agem, Câmara Temática de Meio Ambiente e Saneamento do Condesb, técnicos municipais, sociedade civil e representantes do Governo do Estado de São Paulo, do Gerenciamento Costeiro e Comitê Bacia Hidrográfica da Baixada Santista (CBH-BS).

Para o desenvolvimento do Plano foram utilizadas fontes bibliográficas de trabalhos desenvolvidos na região da Capacitação em Adaptação às Mudanças Climáticas na Baixada Santista, desenvolvidos pela Cetesb e do relatório de Avaliação de Dados e Modelagem Climática para a região metropolitana da Baixada Santista, produzido pelo PMPR.

O objetivo geral do PRARC/BS é preparar a RMBS para o enfrentamento da mudança do clima em curso, contemplando a igualdade de gênero, a inclusão social, econômica e política de todas as pessoas, independentemente da idade, gênero, raça,

condição econômica, garantindo a valorização do patrimônio histórico e cultural e a conservação de ecossistemas integrada a atividades geradoras de renda.

Para tanto, os objetivos específicos do Plano são formados por quatro eixos, apresentados na Figura 8 e cada um deles possui medidas de adaptação e resiliência correspondentes.

Figura 8: Eixos do Plano Regional de Adaptação e Resiliência Climática da Baixada Santista

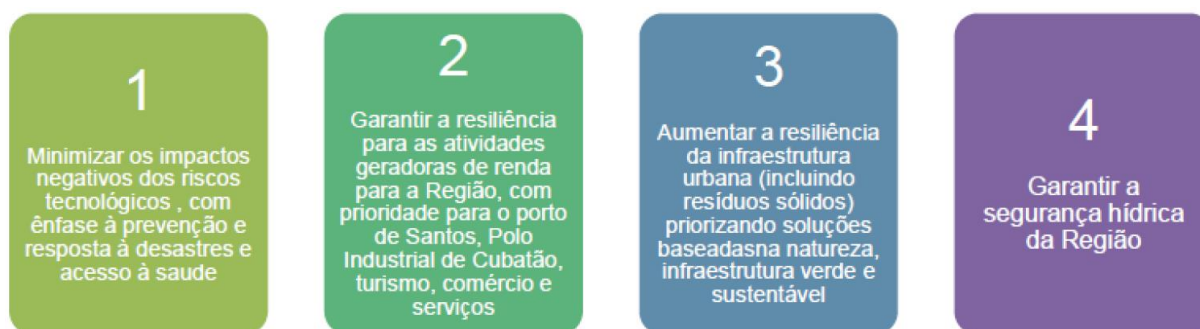

Fonte: Adaptado pelo Autor

A entrega do documento Subsídios do Plano Regional de Adaptação e Resiliência Climática da Baixada Santista (PRARC/BS) foi feito no evento produzido pelo PMPR no dia 12/12/2022 na Cetesb, na sala de reuniões do Consema.

Nova sede

Desde janeiro de 2022, a Agência Metropolitana da Baixada Santista (Agem) se instalou em uma nova sede, ocupando dois andares no prédio da Prodesan, localizado na Praça dos Expedicionários, 10 – 10º e 11º andares, no bairro do Gonzaga, no município de Santos, equipamento cedido pela Prefeitura Municipal para a Agem, através de um Convênio, para exercer suas funções públicas e de atendimento as demandas da Região Metropolitana da Baixada Santista (RMBS).

Representação, Participação em Fóruns, Eventos, Feiras e Congressos

- Representante da Secretaria de Desenvolvimento Regional (SDR) nas reuniões do Comitê de Bacias Hidrográficas da Baixada Santista (CBH-BS) e acompanhamento das discussões regionais sobre a questão hidrográfica;

- Representante da Secretaria de Desenvolvimento Regional (SDR) nas reuniões da Câmara Técnica de Planejamento e Gerenciamento Hídrico do Comitê de Bacias Hidrográficas da Baixada Santista (CBH-BS);
- A Agem é membro do Fórum Nacional de Entidades Metropolitanas (FNEM) participando das reuniões, realizadas por videoconferência e presencialmente nos municípios de Vitória, Curitiba e Belo Horizonte, nas discussões das políticas públicas metropolitanas no Brasil;
- A Agem representa o Governo do Estado de São Paulo nas reuniões da Câmara Temática de Petróleo e Gás da Associação Comercial de Santos (ACS);
- A Agem representa o Governo do Estado de São Paulo nas reuniões do Conselho Municipal de Desenvolvimento Urbano (CMDU) do município de Santos/SP;
- A Agem representa o Governo do Estado de São Paulo nas reuniões do Conselho Municipal de Turismo (COMTUR) do município de Santos/SP;
- A Agem representa o Governo do Estado de São Paulo nas reuniões do Comitê Técnico de São Paulo, das Fortificações Brasileiras – Candidatura a Patrimônio Mundial, Instituto do Patrimônio Histórico e Artístico Nacional (IPHAN);
- A AGEM participou e apoiou a Capacitação em Adaptação das Mudanças Climáticas realizado pelo Programa Municípios Paulistas Resilientes para a construção do Plano Regional de Adaptação e Resiliência Climática da Baixada Santista (PRARC/BS);
- A Agem participou do encontro internacional “4º Encontro dos Beneficiários do Programa Euroclima+ sobre Mobilidade”, em Montevideu, no Uruguai;
- A Agem participou como palestrante do “Fórum A Região em Pauta: Mobilidade Urbana”, realizado pelo jornal A Tribuna;
- A Agem participou como palestrante do “Fórum A Região em Pauta: Turismo”, realizado pelo jornal A Tribuna;
- A Agem participou do “Fórum A Região em Pauta: Mudanças Climáticas”, realizado pelo jornal A Tribuna;
- A Agem participou do evento do Programa Municípios Paulistas Resilientes (PMPR) de entrega dos trabalhos dos Planos de Adaptação e Resiliência Climática em São Paulo;
- A Agem foi palestrante no evento internacional WBio2022: Implementação do GBF 2030, via ações transformadoras de Governos Locais e Subnacionais;

- A Agem foi palestrante no Workshop sobre Mudanças Climáticas na Baixada Santista, realizado pela Comissão Temática de Mudanças Climáticas do Gerenciamento Costeiro (Gerco);
- A Agem realizou em conjunto com a Secretaria Estadual de Infraestrutura e Meio Ambiente (SIMA) o Workshop “AVA - Ambiente Virtual de Análise”;
- A Agem realizou em conjunto com a Câmara Temática de Tecnologia da Informação e Comunicação do Condesb o Workshop “VIII Workshop de Geoprocessamento da Região Metropolitana da Baixada Santista”;
- A Agem participou do Workshop “Aplicação do ZEEC-BS e sua relação com os Planos Diretores Municipais na Baixada Santista”, realizado pela Comissão Temática de Monitoramento Territorial do Gerenciamento Costeiro (Gerco);
- A Agem participou do Workshop “Justiça Climática Engajamento da Sociedade: Como Começar a Transformação? ”, realizado pela Escola Superior da Cetesb;
- A Agem participou do Workshop “Feedback from Community of Practice: Drafting MobiliseYourCity SUMP Guidelines”, realizado pelo *MobiliseYourCity* e Agência Francesa de Desenvolvimento (AFD).

4. CONSELHO DE DESENVOLVIMENTO DA REGIÃO METROPOLITANA DA BAIXADA SANTISTA (CONDESB)

O Conselho de Desenvolvimento da Região Metropolitana da Baixada Santista (Condesb) é formado por prefeitos dos nove municípios que compõem a RMBS e representantes do Governo do Estado (Figura 9). O Condesb tem caráter normativo e deliberativo, tratando dos assuntos inerentes aos campos funcionais de interesse comum da região. A participação de seus representantes é paritária entre o conjunto das prefeituras e os representantes estaduais.

Figura 9: Estrutura do Conselho de Desenvolvimento da Região Metropolitana da Baixada Santista

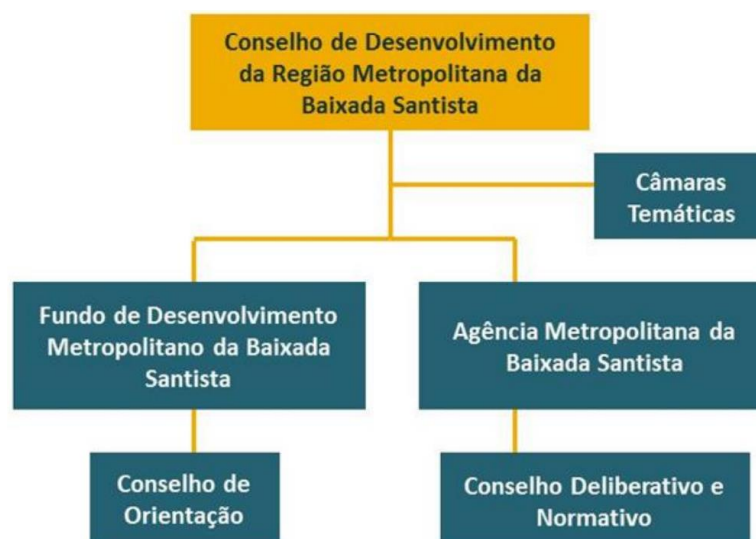

Fonte: Agência Metropolitana da Baixada Santista

Os prefeitos da região indicam seus representantes e suplentes, já o Governo do Estado possui titular e suplente para cada campo funcional público previsto na LC n.º 815/96. O mandato da Mesa Diretora do Condesb, composta por Presidência e Vice-Presidência, é de um ano, sendo que todos os Municípios da região já tiveram o seu prefeito no comando do Conselho.

Durante o ano de 2022, a presidência do Condesb esteve com o município de Praia Grande e a vice-presidência com a Secretaria Estadual de Desenvolvimento Regional. O Conselho promove reuniões ordinárias bimestrais, numa agenda aprovada ao início de cada exercício. Em situações especiais, são convocadas reuniões extraordinárias.

Atribuições do Condesb

O Conselho especifica os serviços públicos de interesse comum do Estado e dos Municípios, aprova objetivo, metas e prioridades de interesse regional, compatibilizando-os com os objetivos do Estado e dos Municípios que integram; aprova os termos de referência e o subsequente plano territorial elaborado para a respectiva região; aprecia planos, programas e projetos, públicos ou privados, relativos à realização de obras, empreendimentos e atividades que tenham impacto regional; aprova e encaminha, em tempo útil, propostas regionais relativas ao plano plurianual, à lei de diretrizes orçamentárias e à lei orçamentária anual; propõe ao Estado e aos Municípios dele integrantes alterações tributárias com finalidades extra fiscais necessárias ao desenvolvimento regional; comunica aos órgãos ou entidades federais que atuem na unidade regional as deliberações acerca de planos relacionados com os serviços por eles realizados; elaborar seu regimento e delibera sobre quaisquer matéria de impacto regional.

Reuniões do CONDESB

No ano de 2022, foram realizadas 05 (cinco) reuniões ordinárias do CONDESB, 01 (uma) reunião extraordinária e 05 (cinco) reuniões do GPDR – Grupo de Planejamento e Desenvolvimento Regional. Todas as reuniões foram realizadas por videoconferência, conforme descrito na Tabela 5.

Tabela 5: Reuniões realizadas durante o ano de 2022 pelo Condesb

| CONDESB | DATA | PAUTA |
|-----------------|--------------------------------|---|
| GPDR | 11/02/2022 videoconferência | Pauta da 239.ª RO do CONDESB |
| CONDESB 239ª RO | 22/02/2022 videoconferência | Item I – Eleição do Presidente e Vice-Presidente do CONDESB; Item II - Calendário reuniões 2022/23; Item III – Substituição e respectiva posse de membro do Conselho de Orientação do FUNDO em complementação ao mandado de 23/05/2020 até 22/05/2022, conforme Deliberação n.º 010/2020; Item IV - Analisar, discutir e votar sobre a aprovação da prestação de contas do Fundo Metropolitano da Baixada Santista, referente ao exercício encerrado em 31/12/2021 (arquivos anexos); Item VI – Analisar, discutir e votar sobre a aprovação da prestação de contas da Agência Metropolitana da Baixada Santista, referente ao exercício encerrado em 31/12/2021; |

| | | |
|------------------|--------------------------------|--|
| | | <p>Item VII – Aprovar a Proposta Orçamentária da Agência Metropolitana da Baixada Santista, para o exercício 2022, em conformidade com o artigo 2º, item VI, do seu Regimento Interno, combinado com os artigos 6.º, I e 7o, caput e parágrafo único, do Decreto n.º 44.127, de 21.07.1999 e inciso I, artigo 4o e parágrafo único, da Lei Complementar n.º 853, de 23.12.1998;</p> <p>Item VIII – Plano Regional de Adaptação e Resiliência as Mudanças Climáticas da Baixada Santista Climáticas;</p> <p>Item IX – Considerações dos trabalhos do Plano Regional de Mobilidade Sustentável da Baixada Santista;</p> <p>Item X – Outros assuntos de interesse regional.</p> |
| GPDR | 18/04/2022 videoconferência | PAUTA 240ª RO do CONDESB |
| CONDESB 240ª RO | 26/04/2022 videoconferência | <p>Item I – Exposição pela Secretaria de Estado de Desenvolvimento Regional sobre o Projeto de Lei Complementar nº 14/2022, referente à nova regionalização; https://www.al.sp.gov.br/propositura/?id=1000438328;</p> <p>Item II – Entrega de relatório conclusivo, aos Prefeitos, pela Coordenadora do Projeto da ONG Ecophalt, Sillys Paes Bezerra, “Estratégias para a gestão de resíduos pneumáticos da Baixada Santista”, cujo programa foi realizado nas nove cidades da Região Metropolitana da Baixada Santista, e foi custeado pelo FEHIDRO;</p> <p>Item III – Exposição da Campanha de destinação do Conselho Municipal dos Direitos da Criança e do Adolescente - CMDCA;</p> <p>Item IV – Aprovar a proposta validada pelo Conselho de Orientação do FUNDO, de alteração de seu Regimento Interno (proposta anexa);</p> <p>Item V – Homologar decisão do Conselho de Orientação do FUNDO que aprovou pedido da Prefeitura de Cubatão no valor de R\$ 1.444.472,51 (um milhão quatrocentos e quarenta e quatro mil quatrocentos e setenta e dois reais e cinquenta e um centavos), referente a Construção de Ciclovia da Avenida Principal – Vila Esperança;</p> <p>Item VI - Outros assuntos de interesse regional.</p> |
| CONDESB 40ª RE | 08/06/2022 videoconferência | <p>Item I – Exposição da Secretaria de Estado de Saúde, pelo Dr. Eduardo Ribeiro, Secretário Executivo da SES/SP, sobre o “Mutirão das Cirurgias”, programa do Governo de Estado de São Paulo;</p> <p>Item II – Outros assuntos de interesse regional.</p> |
| GPDR | 20/06/2022 videoconferência | Pauta DA 241ª RO do CONDESB |
| CONDESB 241ª. RO | 28/06/2022 videoconferência | <p>Item I – Homologar a escolha de Conselheiros do CONDESB, para compor o Conselho de Orientação do Fundo de Desenvolvimento Metropolitano da Baixada Santista – FUNDO, por 24 meses;</p> <p>Item II – Apresentação dos trabalhos do Plano Regional de Adaptação e Resiliência as Mudanças Climáticas da Baixada Santista, realizado pelo Programa Municípios Paulistas Resilientes;</p> <p>Item III - Outros assuntos de interesse regional.</p> |
| GPDR | 12/08/2022 videoconferência | Pauta da 242ª RO do CONDESB |

| | | |
|------------------|--------------------------------|---|
| CONDESB 242ª RO | 23/08/2022 videoconferência | Item I – Apresentação pela Câmara Temática de Mobilidade e Logística de proposta sobre Legislação para regulamentação dos Aplicativos de Transporte dos 9 municípios da Região Metropolitana da Baixada Santista; Item II – Exposição da Câmara Temática de Direitos Humanos para aprovação da elaboração do Plano Metropolitano de Direitos Humanos da Região Metropolitana da Baixada Santista. Item III - Indicação de representante da RMBS para compor a Comissão de Transporte Coletivo Regular - CTRC Item IV - Outros assuntos de interesse regional. |
| GPDR | 05/12/2022 videoconferência | Pauta da 243.ª RO do Condesb |
| CONDESB 243.ª RE | 13/12/2022 videoconferência | Item I - Apresentação de proposta da SABESP sobre o Plano Diretor Metropolitano de Áreas Vulneráveis: regularização fundiária, urbanização e Saneamento – PDMAV; Item II – Exposição dos resultados do desenvolvimento do Plano Regional de Adaptação e Resiliência Climática da Baixada Santista; Item III - Apresentação do balanço das atividades do Plano Regional de Mobilidade Sustentável e Logística da BS – PRMSL BS; Item IV - Participação da sociedade civil, específica para o Plano de Gestão Integrada de Resíduos Sólidos da Baixada Santista, no Condesb, em vista de mandado de injunção TJSP; Item V - Homologar decisão do Conselho de Orientação do FUNDO que aprovou a solicitação da Prefeitura de São Vicente, de cancelamento de Proc. FUNDO 001/19, referente a obras de pavimentação parcial da Av. Presidente Wilson, trecho entre a RUA Mem de Sá e Rua Visconde do Rio Branco, em São Vicente, no valor de até R\$ 1.114.901,34 (um milhão, cento e catorze mil, novecentos e um reais e trinta e quatro centavos – Deliberação CONDESB 005/2019; Item VI – Outros assuntos de interesse regional. |

Fonte: Adaptado pelo autor (Condesb, 2022)

Câmaras Temáticas

Em 1997, com a instituição do Condesb, foram criadas as Câmaras Temáticas (CT), que têm caráter consultivo e recebem atribuições específicas. A quantidade de membros de cada CT varia conforme suas atribuições, no entanto, a composição deve incluir, sempre, um técnico de cada município e técnico (ou técnicos) do Estado no campo funcional do tema que ela se enquadra e das interfaces com outras funções públicas.

Todo trabalho desenvolvido pelas 16 (dezesesseis) Câmaras Temáticas está registrado em processos, atas e relatórios, que podem ser consultados pelos interessados, na sede e no site da Agência Metropolitana da Baixada Santista (Agem). A coordenação é feita pela período de dois anos, através de eleição entre seus

integrantes, ficando a cargo do município ou órgão do Estado, os quais deverão ser preferencialmente membro titular ou suplente no Condesb. Sempre que o membro titular ou suplente no Condesb não puder exercer a coordenação, o proponente da CT indicará técnico de reconhecida competência na área para exercer a função.

Secretaria Executiva do Condesb e Câmaras Temáticas

Uma das principais funções da Agência Metropolitana da Baixada Santista (Agem) é atuar como secretaria executiva do Condesb e de suas Câmaras Temáticas (CT) distribuídas entre quatro Grupos Técnicos:

- **Mobilidade:** Mobilidade e Logística;
- **Meio Ambiente e Saneamento:** Habitação, Meio Ambiente e Saneamento, Agropecuária, Pesca e Aquicultura e Defesa Civil;
- **Desenvolvimento Econômico:** Planejamento e Desenvolvimento Econômico, Turismo, Cultura, Tecnologia da Informação e Comunicação e Equalização de Leis Municipais com Caráter Metropolitano;
- **Políticas Sociais:** Esporte, Direitos Humanos, Assistência e Desenvolvimento Social, Saúde, Educação e Segurança.

Grupo de Planejamento e Desenvolvimento Regional (GPDR)

Para realizar a integração dos projetos e das ações necessárias entre os quatro Grupos Técnicos (Mobilidade, Meio Ambiente e Saneamento, Desenvolvimento Econômico, Políticas Sociais), foi criado pelo Condesb o Grupo de Planejamento e Desenvolvimento Regional (GPDR), formado por prefeitos e representantes dos quatro Grupos Técnicos, do Comitê da Bacia Hidrográfica da Baixada Santista (CBH-BS) e do Gerenciamento Costeiro (GERCO).

Reuniões das Câmaras Temáticas

No ano de 2022 foram realizadas 64 reuniões de Câmaras Temáticas ou Grupos de Trabalho conforme descrito na Tabela 6.

Tabela 6: Reuniões realizadas durante o ano de 2022 pelas Câmaras Temáticas do Condesb

| Câmara Temática (CT) | Data | Pauta |
|-------------------------------|---|---|
| CT HABITAÇÃO | 11/01 - Videoconferência | Item I - Apresentação do Diagnóstico Habitacional da RMBS de 2018 – CDHU; Item II - Elaboração do plano de trabalho de cada projeto definido para 2022; Item III - Definição da próxima Pauta reunião dia 09/02/22; Item IV - Assuntos Gerais. |
| CT MEIO AMBIENTE E SANEAMENTO | 13/01 - Videoconferência - extraordinária | Item I - Comunicado de entrega da função de Coordenador da CT; Item II - Eleição de novo Coordenador da CT; Item III - Apresentação sobre a capacitação do Plano de Adaptação e resiliência das Mudanças Climáticas na Baixada Santista (SIMA e GIZ); Item IV - Discussão dos trabalhos de implementação das Ações do PRGIRS/BS (IPT); Item V - Outros assuntos de interesse regional. |
| CT EDUCAÇÃO | 19/01 - Videoconferência | Item I - Calendário escolar 2022, possível compatibilização; Item II - Secretarias que implantarão ou desenvolverão o PLEI - relatos; Item III - Outros assuntos de interesse regional. |
| CT EDUCAÇÃO | 03/02 - Videoconferência | Reunião com a Diretoria do DRS IV – volta às aulas - Covid |
| CT HABITAÇÃO | 09/02 - Videoconferência | Item I - Aprovação da Ata da última reunião realizada no dia 11/01/2022; Item II - Aprovação dos Planos de Trabalho 2022; Item III - Aprovação dos Campos do SIM a serem disponibilizados ao acesso público; Item IV - Agendamento de reunião com a CT Meio Ambiente para tratar do Congelamento das Áreas; Item V - Definição da pauta da próxima reunião desta CT que será realizada no dia 09/03/22; Item VI - Outros assuntos de interesse regional. |
| CT MOBILIDADE E LOGÍSTICA | 10/02 - Videoconferência | Item I – Avaliação do 1.º Fórum de Mobilidade; Item II - Próximos passos do Plano Regional de Mobilidade Sustentável e Logística da Baixada Santista; Item III – Outros assuntos de interesse regional. |
| CT TURISMO | 15/02 - Videoconferência | Item I - Aprovação da alteração da coordenação da CT de Turismo - representante titular e suplente; Item II - Apresentação do Encontro Conexidades pela UVESP; Item III - Avanços da Plataforma do Selo Metropolitano; Item IV - Balanço de ações da CT de Turismo em 2021; Item V - Outros assuntos de interesse regional. |
| CT CULTURA | 23/02 - Videoconferência | Item I - Eleição de Coordenador e Relator; Item II - Outros assuntos de interesse regional. |

| | | |
|---|-----------------------------|---|
| CT CULTURA | 07/03 - Videoconferência | Item I - Eleição de Coordenador e Relator; Item II - Outros assuntos de interesse regional. |
| CT HABITAÇÃO | 09/03 - Videoconferência | Item I - Aprovação da Ata da última reunião realizada no dia 09/02/2022; Item II - Dúvidas sobre a atualização do SIM; Item III - Apresentação do Estado referente ao SIMA; Item IV - Apresentação de Praia Grande referente aos trabalhos de contenção de invasões; Item V - Definição da próxima Pauta. Próxima reunião dia 13/04/2022; Item VI - Outros assuntos de interesse regional. |
| CT MOBILIDADE E LOGÍSTICA | 10/03 - Videoconferência | Item I - Apresentação sobre a modelagem dos dados do PRMSL/BS; Item II - Apresentação do diagnóstico prévio dos trabalhos realizados no desenvolvimento do PRMSL/BS; Item III - Apresentação sobre os aspectos de gênero e raça na mobilidade da Baixada Santista; Item IV - Exposição da EMTU sobre a gratuidade do Transporte Metropolitano; Item V - Discussão sobre Transporte por aplicativo: novidades sobre o tema; Item VI - Outros assuntos de interesse regional. |
| CT MEIO AMBIENTE E SANEAMENTO | 18/03 - Videoconferência | Item I - Os impactos aos municípios da região por conta da expansão da área do porto organizado de Santos. Alteração instituída por meio da portaria nº 66/2022 do Ministério da Infraestrutura; Item II - Avaliação da aplicabilidade e os eventuais conflitos as legislações municipais que tratam de logística reversa, por conta do decreto federal 10.936/2022 que regulamentou a lei federal 12.305/2010; Item III - Atualização do status da atualização do plano regional de gestão integrada de resíduos sólidos em desenvolvimento pelo IPT; Item IV - Avaliar a pertinência da apresentação futura à Câmara Temática dos projetos da Ong Ecomov e da instituição Trata Brasil; Item V - Outros assuntos de interesse regional. |
| CT TECNOLOGIA DA INFORMAÇÃO E COMUNICAÇÃO | 22/03 - Videoconferência | Item I - conformidade da LGPD nos municípios; Item II - Discussão sobre o SIAFIC nos municípios; Item III - Discussão para a realização do VIII Workshop de Geoprocessamento da RMBS; Item IV - Outros assuntos de interesse regional. |
| CT EDUCAÇÃO | 23/03 - Videoconferência | Reunião com a Diretoria do DRS IV – volta às aulas - Covid |
| CT DIREITOS HUMANOS | 25/03 - Videoconferência | Item I - Apresentação dos novos membros; Item II - Retomada dos trabalhos da Câmara Temática de Direitos Humanos; Item III - Construção da agenda anual; Item IV - Plano Metropolitano de Direitos Humanos da Baixada Santista; |

| | | |
|---|---|---|
| | | Item V - Retomada das discussões sobre população em situação de rua e segurança alimentar na região metropolitana da Baixada Santista; Item VI - Outros assuntos de interesse regional; Item VII - Data, horário e local da próxima reunião. |
| CT MEIO AMBIENTE E SANEAMENTO | 30/03 - Videoconferência - extraordinária | Item I – Apresentação da ONG Ecomov; Item II – Apresentação da instituição Trata Brasil; Item III - Outros assuntos de interesse regional. |
| CONJUNTA CTs MEIO AMBIENTE E PLANEJAMENTO E DESENVOLVIMENTO ECONÔMICO | 05/04 - Videoconferência | Item I – Zoneamento Ecológico do Estado de São Paulo; Item II – Outros assuntos de interesse regional. |
| CT EDUCAÇÃO | 06/04 - Videoconferência | Item I - Escolha de assuntos pertinentes para serem discutidos nas reuniões desta CT; Item II - Outros assuntos de interesse regional. |
| CT CULTURA | 07/04 - Videoconferência | Item I - Leis Paulo Gustavo e Aldir Blanc 2; Item II - Fórum de Cultura; Item III - Cadastro Regional; Item IV - Outros assuntos de interesse regional. |
| CT HABITAÇÃO | 13/04 - Videoconferência | Item I - Aprovação da Ata da última reunião realizada no dia 09/03/2022; Item II - Confirmar a atualização das informações do SIM; Item III - Revisão do Plano de Trabalho – Mapeamento das áreas para Habitação; Item IV - Definir data e pauta para a Reunião Conjunta sobre os trabalhos de Contenção de Invasões nos Municípios; Item V - Definição da pauta para a próxima reunião - Próxima reunião dia 11/05/22; Item VI Outros assuntos de interesse regional. |
| CT TECNOLOGIA DA INFORMAÇÃO E COMUNICAÇÃO | 19/04 - Videoconferência | Item I - Apresentação e discussão sobre a LGPD - Lei Geral de Proteção de Dados pelo município de Bertioga/SP; Item II - Apresentação e discussão sobre o SIAFIC com apoio do município de Cubatão; Item III - Discussão para a realização do VIII Workshop de Geoprocessamento da RMBS; Item IV - Outros assuntos de interesse regional. |
| CT CULTURA | 27/04 - Videoconferência extraordinária | Item I - Cadastro Regional dos Trabalhadores da Cultura; Item II - Outros assuntos de interesse regional. |
| CT EDUCAÇÃO | 28/04 - Videoconferência | Item I – Discussão sobre a realização de Encontro, no mês de junho, provavelmente em Praia Grande, sobre apresentação pelas Secretarias Municipais de Educação da Baixada Santista, do processo de identificação de alunos em atraso e o processo de recuperação desses alunos; Item II - Outros assuntos de interesse regional. |

| | | |
|---------------------------|-----------------------------|--|
| CT TURISMO | 10/05 - Videoconferência | Item I - Apresentação da plataforma do Selo Metropolitano; Item II - Outros assuntos de interesse regional. |
| CT HABITAÇÃO | 11/05 - Videoconferência | Item I - Aprovação da Ata da última reunião realizada no dia 13/04/2022; Item II - Atualização das informações do SIM HABITAÇÃO. Confirmar a atualização das informações do SIM. Solicitar ao CDHU um diagnóstico atualizado dos assentamentos precários; Item III - Apresentação do Programa Viver Melhor pelo Humberto Schmidt do CDHU; Item IV - Definir data e pauta para a Reunião Conjunta sobre os trabalhos de Contenção de Invasões nos Municípios; Item V - Definição da pauta para a próxima reunião. Próxima reunião dia 15/06/22; Item VI - Outros assuntos de interesse regional. |
| CT CULTURA | 12/05 - Videoconferência | Item I - Fabrica de Cultura 4.0; Item II - Fórum Regional; Item III - Conferência Nacional de Cultura; Item IV - Outros assuntos de interesse regional. |
| CT TURISMO | 02/06 - AGEM | Item I - Apresentação da plataforma do Selo Metropolitano; Item II - Outros assuntos de interesse regional. |
| CONDESB - 40ª RE | 08/06 - Videoconferência | Item I – Exposição da Secretaria de Estado de Saúde, pelo Dr. Eduardo Ribeiro, Secretário Executivo da SES/SP, sobre o “Mutirão das Cirurgias”, programa do Governo de Estado de São Paulo; Item II – Outros assuntos de interesse regional. |
| CT CULTURA | 09/06 - Videoconferência | Item I - Definições sobre o Fórum de Cultura; Item II - Encontro com o Secretário de Cultura do Estado; Item III - Outros assuntos de interesse regional. |
| CT MOBILIDADE E LOGÍSTICA | 14/06 - Videoconferência | Item I - Informes e atualizações ao colegiado sobre o andamento do PRMSL-BS; Item II - Discussão sobre possível Legislação Regional para “aplicativos de transporte”; Item III - Outros assuntos de interesse regional; |
| CT HABITAÇÃO | 15/06 - Videoconferência | Item I - Aprovação da Ata da última reunião realizada no dia 1/05/2022; Item II - Revisão do Cronograma dos Planos de Trabalho: Atualização das informações do SIM HABITAÇÃO – PT: Atualização SIM; Caracterização e Classificação das áreas adequadas para habitação – PT: Mapeamento das áreas disponíveis para Habitação; Planejamento – PT: Plano Regional Habitacional da BS; Item III - Definição da pauta para a próxima reunião; próxima reunião dia 13/07/22; Item IV - Assuntos Gerais. |

| | | |
|--|-----------------------------|--|
| CT EQUALIZAÇÃO DAS LEIS MUNICIPAIS COM CARÁTER METROPOLITANO CON JUNTA E TURISMO | 21/06 - Videoconferência | Item I – Selo metropolitano; Item II - Outros assuntos de interesse regional. |
| CT ASSISTÊNCIA E DESENVOLVIMENTO SOCIAL | 23/06 - Videoconferência | Item I - Apresentação dos Municípios sobre os serviços de atenção à população em situação de Rua; Item II - Fluxo para atendimento de mulheres em situação de violência; Item III - Eleição de nova coordenação e relatoria desta CT; Item IV - Outros assuntos de interesse regional. |
| CT MEIO AMBIENTE E SANEAMENTO | 24/06 – Videoconferência | Item I - Discussão dos trabalhos do Plano Regional de Adaptação e Resiliência às Mudanças Climáticas; Item II - Discussão dos trabalhos da Implementação das Ações do Plano Regional de Gestão Integrada de Resíduos Sólidos; Item III - Eleição de nova coordenação e relatoria; Item IV - Outros assuntos de interesse regional. |
| CT DIREITOS HUMANOS | 08/07 - Videoconferência | Item I - Retomada dos trabalhos da Câmara Temática de Direitos Humanos, do Condesb; Item II - Construção da agenda do 2º semestre; Item III - Plano Metropolitano de Direitos Humanos da Baixada Santista; Item IV - Retomada das discussões sobre população em situação de rua e segurança alimentar na Região Metropolitana da Baixada Santista; Item V - Grupos de trabalho Item VI - Outros assuntos de interesse regional; Item VII - Data, horário e local da próxima reunião. |
| CT TURISMO | 11/07 - Videoconferência | Item I - Devolutiva Selo Metropolitano; Item II - Demanda do roteiro regional; Item III - Outros assuntos de interesse regional. |
| CT HABITAÇÃO | 13/07 - Videoconferência | Item I - Aprovação da Ata da última reunião realizada no dia 15/06/2022; Item II - Informações sobre a atualização do Sistema SIM HABITAÇÃO; Item III - Apresentação pelo CDHU dos antigos trabalhos relacionados ao Plano Regional de Habitação; Item IV - Definição da pauta para a próxima reunião; Item V - Próxima reunião dia 11/08/22; Item VI - Assuntos Gerais. |
| CT MOBILIDADE E LOGÍSTICA | 19/07 - AGEM | Item I - Informes e avaliação das Oficinas Participativas de Construção do PRMSL realizadas em 24/06 e 01/07; Item II - Legislação para regulamentação dos Aplicativos de Transporte: referendo dos Secretários de Mobilidade Urbana dos 9 municípios da Região Metropolitana da Baixada Santista, sobre a "legislação regional"; |

| | | |
|--|------------------------------------|--|
| | | Item III - Apresentação de programa que oferece suporte técnico aos municípios, visando a "eletrificação do transporte público"; Item IV - Outros assuntos de interesse regional. |
| CT EQUALIZAÇÃO DAS LEIS MUNICIPAIS COM CARÁTER METROPOLITANO CONJUNTA COM MOBILIDADE E LOGÍSTICA | 20/07 - Videoconferência | Item I - Selo Metropolitano; Item II - Outros assuntos de interesse regional. |
| CT MEIO AMBIENTE E SANEAMENTO | 25/07 - AGEM | Item I - Trabalhos do Plano Regional de Adaptação e Resiliência Climática da Baixada Santista e a criação do Grupo de Trabalho; Item II - Discussão dos trabalhos da Implementação das Ações do Plano Regional de Gestão Integrada de Resíduos Sólidos; Item III - Atualização do status da atualização do plano regional de gestão integrada de resíduos sólidos em desenvolvimento pelo IPT; Item IV – Outros assuntos de interesse regional. |
| CT TURISMO | 28/07 - Videoconferência | Item I - Formatação de pequenos roteiros ESG; Item II - Outros assuntos de interesse regional. |
| CT HABITAÇÃO | 11/08/2022 - videoconferência | Item I - Aprovação da Ata da última reunião realizada no dia 13/07/2022; Item II - Informações sobre a atualização do Sistema SIM HABITAÇÃO; Item III - Apresentação dos antigos trabalhos relacionados ao Plano Regional de Habitação; Item IV - Definição da pauta para a próxima reunião; Item V - Próxima reunião dia 14/09/22; Item VI - Assuntos Gerais. |
| CT MEIO AMBIENTE E SANEAMENTO | 15/08 - Videoconferência | Item I - IPT; Item II - Resíduos Sólidos da Construção Civil; Item III - Outros assuntos de interesse regional. |
| CT MOBILIDADE E LOGÍSTICA | 17/08 - AGEM | Item I - Apresentação da iniciativa TUMI de Eletrificação do Transporte Público aos municípios; Item II- Referendo técnico do texto da Minuta de Lei que trata da Regulamentação dos Aplicativos de Transporte na Baixada Santista; Item III -Outros assuntos de interesse regional. |
| CT DIREITOS HUMANOS | 19/08 - Videoconferência | Item I - Plano Metropolitano de Direitos Humanos da Baixada Santista; Item II - Grupos de trabalho; Item III - Assuntos gerais; Item IV - Data, horário e local da próxima reunião |
| CT CULTURA | 23/08 - Prefeitura de Praia Grande | Item I - Lei Paulo Gustavo; Item II - Outros assuntos de interesse regional. |

| | | |
|---|-----------------------------|--|
| CT TECNOLOGIA DA INFORMAÇÃO E COMUNICAÇÃO | 24/08 - AGEM | Item I - Discussão sobre a lei federal n. 14.129/21 sobre Governo Digital (Solicitação Praia Grande); Item II - Avaliação do VIII Workshop de Geoprocessamento da RMBS; Item III - Discussão sobre a Lei Geral de Proteção de Dados (LGPD); Item IV - Outros assuntos de interesse regional |
| CT TURISMO | 31/08 - AGEM | Item I - Devolutiva Selo Metropolitano; Item II - Demanda do roteiro regional; Item III - Outros assuntos de interesse regional. |
| CT EQUALIZAÇÃO DAS LEIS MUNICIPAIS COM CARÁTER METROPOLITANO CONJUNTA COM CT MOBILIDADE E LOGÍSTICA | 01/09 - Videoconferência | Item I - Legislação para regulamentação dos Aplicativos de Transporte dos 9 municípios da Região Metropolitana da Baixada Santista; Item II - Selo metropolitano; Item III - Outros assuntos de interesse regional. |
| CT DIREITOS HUMANOS | 02/09 - Videoconferência | Item I - Próximos passos na construção do Plano Metropolitano de Direitos Humanos da Baixada Santista; Item II - Eventos temáticos; Item III - Assuntos gerais Item IV - Data, horário e local da próxima reunião |
| CT MEIO AMBIENTE E SANEAMENTO | 02/09 - Híbrida | Item I - Apresentação pelo IPT dos avanços do projeto de implementação das ações do PRGIRS/BS (diagnóstico e próximos passos); Item II - Levantamento das informações sobre RCC na Região; Item III - Discussão sobre o questionário enviado sobre as informações de RCC, Lixo no Mar, Coleta Seletiva e Balneabilidade das praias; Item IV - Outros assuntos de interesse regional. |
| CT MEIO AMBIENTE E SANEAMENTO | 14/09 - Videoconferência | Item I - SIGOR; Item II - Outros assuntos de interesse regional. |
| CT DIREITOS HUMANOS | 14/10 - AGEM | Item I - Elaboração do Plano Metropolitano de Direitos Humanos da Região Metropolitana da Baixada Santista – primeiras discussões; Item II - Organização dos Encontros de Políticas para as Mulheres e de Promoção da Igualdade Racial e de Enfrentamento ao Racismo da Região Metropolitana da Baixada Santista; Item III - Informes e assuntos gerais; Item IV - Data, local e horário da próxima reunião |
| CT HABITAÇÃO | 19/10 - Videoconferência | Item I - Aprovação da ata da reunião anterior; Item II - Fechamento do SIM; Item III - Outros assuntos de interesse regional. |
| CT TURISMO | 20/10 - Videoconferência | Item I - Demandas e geração de documento de intenção para ser levado a Secretaria de Estado de Turismo e Viagens, na reunião que será realizada no próximo dia 25/10/22; Item II - Outros assuntos de interesse regional. |

| | | |
|---|-----------------------------|---|
| CT TECNOLOGIA DA INFORMAÇÃO E COMUNICAÇÃO | 26/10 - Videoconferência | Item I – Apresentação e discussão Governo Digital (Fundação Ezute); Item II – Apresentação sobre Mapeamento Colaborativo de Endereços (Instituto <i>Address For All</i>); Item III - Outros assuntos de interesse regional |
| CT DIREITOS HUMANOS | 04/11 - Videoconferência | Item I - Questionário preliminar do Plano Metropolitano de Direitos Humanos da Região Metropolitana da Baixada Santista; Item II - Atividade metropolitana 10 de dezembro; Item III - Informe e assuntos gerais; Item IV - Data, local e horário da próxima reunião. |
| CT HABITAÇÃO | 08/11 - Videoconferência | Item I - Validação das atualizações do sistema SIM; Item II - Apresentação da SABESP sobre Plano de Regularização Fundiária e Legislações; Item III - Outros assuntos de interesse regional. |
| CT MEIO AMBIENTE E SANEAMENTO | 10/11 - Híbrida | Item I - Apresentação da SABESP sobre Plano de Regularização Fundiária e Legislações; Item II - Discussão sobre os trabalhos de Implementação das Ações do Plano Regional de Gestão Integrada de Resíduos Sólidos da Baixada Santista; Item III - Apresentação do Grupo de Trabalho com os resultados do desenvolvimento do Plano Regional de Adaptação e Resiliência Climática da Baixada Santista; Item IV - Outros assuntos de Interesse Regional. |
| CT MOBILIDADE E LOGÍSTICA | 11/11 - Videoconferência | Item I - PRMSL - próximos passos; Item II - Aplicativos de transporte; Item III - Legislação patinetes; Item IV - Outros assuntos de interesse regional. |
| CT DIREITOS HUMANOS | 01/12 - Videoconferência | Item I - Envio do questionário preliminar do Plano Metropolitano de Direitos Humanos da Região Metropolitana da Baixada Santista aos municípios; Item II - Plano de Trabalho 2023; Item III - Informe e assuntos gerais; Item IV - Data, local e horário da próxima reunião. |
| CT MOBILIDADE E LOGÍSTICA | 01/12 - Videoconferência | Item I - Aprovação do Plano Regional de Mobilidade Sustentável e Logística da Baixada Santista – PRMSL-BS pelos municípios; Item II - Outros assuntos de interesse regional. |
| CT MEIO AMBIENTE E SANEAMENTO | 02/12 - Videoconferência | Item I - Discussão sobre os trabalhos de Implementação das Ações do Plano Regional de Gestão Integrada de Resíduos Sólidos da Baixada Santista; Item II - Apresentação do Grupo de Trabalho com os resultados do desenvolvimento do Plano Regional de Adaptação e Resiliência Climática da Baixada Santista; Item III - Plano Diretor Metropolitano para Atuação em Áreas Vulneráveis: regularização fundiária, urbanização e saneamento – PDMAV; Item IV – Outros assuntos de interesse regional. |

Fonte: Adaptado pelo autor (Condesb, 2022)

5. FUNDO DE DESENVOLVIMENTO METROPOLITANO DA BAIXADA SANTISTA (FUNDO)

O Fundo de Desenvolvimento Metropolitano da Baixada Santista (FUNDO) é destinado a dar suporte financeiro ao planejamento integrado e às ações conjuntas dele decorrentes, no que se refere às funções públicas de interesse comum entre o Estado e os Municípios integrantes da Região Metropolitana da Baixada Santista (RMBS) e atualmente sua presidência se encontra com o município de Praia Grande.

O FUNDO é formado por um Conselho de Orientação composto por 06 (seis) membros, sendo 04 (quatro) do Conselho de Desenvolvimento da Região Metropolitana da Baixada Santista (Condesb), e 02 (dois) representantes da Agência Metropolitana da Baixada Santista (Agem), representados respectivamente, por sua Diretoria (Diretoria Executiva e Diretoria-Adjunta Técnica). O FUNDO é administrado, quanto ao aspecto financeiro, por instituição financeira oficial indicado pelo Estado (Banco do Brasil S/A).

Atribuições do FUNDO:

- Financiar e investir em programas e projetos de interesse da Região Metropolitana da Baixada Santista (RMBS);
- Contribuir com recursos financeiros para a melhoria dos serviços públicos dos municípios que compõem a RMBS;
- Contribuir com recursos financeiros para a melhoria da qualidade de vida e para o desenvolvimento socioeconômico da Região;
- Contribuir com recursos financeiros para a redução das desigualdades sociais na Região.

Atribuições do Conselho de Orientação do FUNDO:

- Apreciar, quanto ao aspecto financeiro, os projetos de interesse metropolitano a serem desenvolvidos com recursos do FUNDO;
- Acompanhar a execução dos Planos de Aplicação do FUNDO, aprovados pelo Conselho de Desenvolvimento da Região Metropolitana da Baixada Santista;

- Supervisionar a aplicação de recursos e acompanhar o fluxo das disponibilidades através de registros adequados, em consonância com os da instituição financeira do Estado incumbida da administração do FUNDO;
- Elaborar, aprovar e modificar o Regulamento de Operações do FUNDO, observadas as diretrizes estabelecidas pelo Conselho de Desenvolvimento da Região Metropolitana da Baixada Santista;
- Deliberar sobre oferecimento de garantia em operações de crédito;
- Deliberar sobre a redução dos recursos do FUNDO, quando comprovadamente excederem às necessidades das operações a que forem destinadas;
- Deliberar sobre a aplicação, no mercado financeiro, de eventuais disponibilidades de caixa, desde que não prejudiquem o cumprimento dos Planos de Aplicação do FUNDO;
- Deliberar sobre a garantia de operações de crédito;
- Elaborar seu Regimento Interno;
- Submeter ao Conselho de Desenvolvimento da Região Metropolitana da Baixada Santista a prestação de contas do FUNDO, com seu parecer;
- Fixar as normas de procedimento destinadas a solucionar os casos omissos, "ad referendum" do Condesb.

Os recursos do Fundo são constituídos por recursos do Estado e dos Municípios a ele destinados por disposição legal; transferências da União; empréstimos nacionais e internacionais e recursos provenientes da ajuda e cooperação internacional e de acordos intergovernamentais; retorno das operações de crédito contratadas com órgãos e entidades da administração direta e indireta do Estado e dos Municípios e concessionárias de serviços públicos; produto de operações de crédito e rendas provenientes da aplicação de seus recursos; resultado de aplicação de multas cobradas de infratores cuja competência tenha sido delegada ou transferida para a Região Metropolitana da Baixada Santista; recursos decorrentes do rateio de custos referentes a obras de interesse comum; doações de pessoas físicas ou jurídicas, públicas ou privadas, nacionais, estrangeiras ou multinacionais e outros recursos eventuais.

A Agem apoia os trabalhos do FUNDO cedendo colaborador para exercer a função de secretaria executiva e atua como agente técnico sendo responsável pela análise do pedido e preparação das propostas de aplicação dos recursos, além de acompanhar e fiscalizar os respectivos contratos e projetos.

Resumo Financeiro – 31/12/2022

Receitas auferidas

No exercício de 2022 até 31/12/2022 o FUNDO arrecadou:

| | | |
|---|------------|---------------------|
| Aportes Governo do Estado até 31/12/2022 | R\$ | 0,00 |
| Aportes Municípios até 31/12/2022..... | R\$ | 515.820,59 |
| Subtotal | R\$ | 515.820,59 |
| Rendimentos de Aplicações Financeiras até 31/12/2022..... | R\$ | 2.785.988,92 |
| TOTAL DAS RECEITAS ATÉ 31/12/2022..... | R\$ | 3.301.809,51 |

Despesas

Pagamentos efetuados em 2022 até 31/12/2022

| | | |
|---|------------|---------------------|
| - Projetos pagos até 31/12/2022..... | R\$ | 1.917.819,45 |
| - Agentes (Agem, Emplasa e Banco) pagos até 31/12/2022..... | R\$ | 115.069,07 |
| - Remuneração Adicional de 2% (Banco): pago até 31/12/2022 | R\$ | 494.879,14 |
| Total | R\$ | 2.527.767,66 |

Disponível bruto em 2022 até 31/12/2022

| | | |
|---|------------|----------------------|
| Saldo em 31/12/2022 (patrimônio líquido) | R\$ | 25.297.047,73 |
|---|------------|----------------------|

Investimentos em 2022 até 31/12/2022

Valores disponibilizados pelo fundo em planos de aplicação

No Exercício de 2022 não houve Plano de Aplicação para os Municípios.

| | | |
|--------------|--|--|
| Município | | |
| Bertioga | | |
| Cubatão | | |
| Guarujá | | |
| Itanhaém | | |
| Mongaguá | | |
| Peruíbe | | |
| Praia Grande | | |
| Santos | | |
| São Vicente | | |
| Total | | |

Compromissos para pagamentos futuros – Posição em 31/12/2022

| | | |
|--|------------|----------------------|
| Projetos em preparação p/ contratar (05 Projetos) | R\$ | 1.957.621,74 |
| Planos de Aplicação a executar..... | R\$ | 4.845.034,77 |
| Projetos contratados e em andamento | R\$ | 13.142.643,71 |
| Reserva para implementar o Projeto SINALTUR (01 Prefeitura). | R\$ | 100.000,00 |
| Reserva para Praia Acessível (04 Prefeituras) | R\$ | 316.720,00 |
| Reserva p/ futuros Pagamentos aos Agentes..... | R\$ | 1.221.721,21 |
| Total | R\$ | 21.583.741,43 |

Obs. O valor negativo do Município de Cubatão no item “Planos de Aplicação a Executar” refere-se ao Processo Fundo 012/07, quanto foi dado como concluído restando um saldo de R\$ 16.865,19, que foi lançado erroneamente na coluna ESTORNO da Planilha de Investimentos e foi somado aos valores remanescentes disponibilizados pelo FUNDO, gerando o déficit de R\$ 16.859,94, que deverá ser estornado a conta do Fundo assim que for elaborado o Termo de Encerramento.

Disponível líquido – Posição em 31/12/2022

| | | |
|---|------------|---------------------|
| Disponível Bruto | R\$ | 25.297.047,73 |
| Recursos comprometidos com futuros pagamentos | R\$ | (21.583.741,43) |
| Reserva para futuros investimentos | R\$ | 3.713.306,30 |

Processos Abertos/ Assinados em 2022 até 31/12/2022

| PROC N° | CONTRAT. | DATA ASS. | VALOR R\$ | OBJETO | POSIÇÃO |
|--------------|----------|-----------|---------------------|-----------------------|-----------|
| 001/22 | Cubatão | Mai/22 | 1.444.472,51 | Ciclovía V. Esperança | Andamento |
| Total | | | 1.444.472,51 | | |

CA = CANCELADO - N/C = NÃO CONTRATADO - MÊS/ANO

Obs. No exercício de 2015 o valor previsto para o Governo do Estado, era de R\$ 5.500.000,00, mas constou no orçamento R\$ 5.000.000,00 e, posteriormente contingenciou R\$ 1.250.000,00. Para o exercício de 2016 o valor previsto para o Estado era de R\$ 1.000.000,00, mas o Governo contingenciou R\$ 300.000,00. No exercício de 2017 o valor previsto era de R\$ 1.000.000,00, mas o Governo contingenciou R\$ 350.000,00. No exercício de 2018 o valor previsto era de R\$ 1.000.000,00, mas o Governo contingenciou R\$ 350.000,00. Em 2019 o valor era de R\$ 1.000.000,00, o Governo contingenciou R\$ 350.000,00, mas não foi feito nenhum aporte. Para o exercício de 2020 o valor previsto no orçamento do Estado é de R\$ 31,00, mas não foi feito nenhum aporte. Para o exercício de 2021 o valor previsto no orçamento do Estado é de R\$ 40,00, mas não foi feito nenhum aporte. No exercício de 2022 o valor previsto no orçamento do estado era de R\$ 1.000.040,00 mas não foi feito nenhum aporte.

Balancete Financeiro – 31/12/2022

Receitas Auferidas (Desde 1999)

| | |
|---|---------------------------|
| Arrecadação total até 31/12/2022 | R\$ 114.011.194,11 |
| Rendimentos auferidos até 31/12/2022..... | R\$ 65.139.800,21 |
| Total | R\$ 179.150.994,32 |

Pagamentos Efetuados (Desde 1999)

| | |
|---|---------------------------|
| - Projetos pagos até 31/12/2022..... | R\$ 132.724.915,31 |
| - Agentes (Agem, Emplasa e Banco) pagos até 31/12/2022..... | R\$ 7.963.489,55 |
| - Remuneração Adicional de 2% (Banco):01/01/2007 à 31/12/2022.. | R\$ 13.165.541,73 |
| Total | R\$ 153.853.946,59 |

Disponível Bruto (Desde 1999)

| | |
|--|--------------------------|
| Receitas auferidas até 31/12/2022..... | R\$ 179.150.994,32 |
| Pagamentos feitos até 31/12/2022..... | R\$ (153.853.946,59) |
| Saldo em 31/12/2022 (patrimônio líquido) | R\$ 25.297.047,73 |

Compromissos Para Pagamentos Futuros

| | |
|---|--------------------------|
| Projetos em preparação p/ contratar (06 Projetos) | R\$ 1.957.621,74 |
| Planos de Aplicação a executar..... | R\$ 4.845.034,77 |
| Projetos contratados e em andamento | R\$ 13.142.643,71 |
| Reserva para implementar o Projeto SINALTUR (01 Prefeitura) ... | R\$ 100.000,00 |
| Reserva para Praia Acessível (04 Prefeituras) | R\$ 316.720,00 |
| Reserva p/ futuros Pagamentos aos Agentes..... | R\$ 1.221.721,21 |
| Total | R\$ 21.583.741,43 |

Obs. O valor negativo do Município de Cubatão no item “Planos de Aplicação a Executar” refere-se ao Processo Fundo 012/07, quanto foi dado como concluído restando um saldo de R\$ 16.865,19, que foi lançado erroneamente na coluna ESTORNO da Planilha de Investimentos e foi somado aos valores remanescentes disponibilizados pelo FUNDO, gerando o déficit de R\$ 16.859,94, que deverá ser estornado a conta do Fundo assim que for elaborado o Termo de Encerramento.

Disponível Líquido

| | |
|---|-------------------------|
| Disponível Bruto | R\$ 25.297.047,73 |
| Recursos comprometidos com futuros pagamentos | R\$ (21.583.741,43) |
| Reserva para futuros investimentos | R\$ 3.713.306,30 |

Quotas-partes Depositadas pelos Membros do CONDESB (1999-2022)

| QUOTAS-PARTES DEPOSITADAS PELOS MEMBROS DO CONDESB DE 1999 A 31/12/2021 | | | | | | | | | | | | |
|---|----------------|--------------|--------------|--------------|--------------|--------------|--------------|---------------|--------------|---------------|--|-----------|
| MÊS | BERTIOGA | CUBATÃO | GUARUJÁ | ITANHAÉM | MONGAGUÁ | PERUÍBE | P.GRANDE | SANTOS | S.VICENTE | ESTADO | TOTAIS DEPOSITADOS | |
| Período | | | | | | | | | | | | |
| 1999/2019 | 1.282.311,58 | 8.005.137,21 | 8.605.171,36 | 2.688.339,39 | 1.321.038,46 | 1.820.086,89 | 6.644.989,46 | 19.124.103,30 | 8.344.098,50 | 55.326.164,00 | 113.161.440,15 | |
| 2020 | 0,00 | 138.300,00 | 0,00 | 7.894,95 | 0,00 | 10,23 | 0,00 | 4.104,80 | 11.897,92 | 0,00 | 162.207,90 | |
| 2021 | 0,00 | 138.054,41 | 0,00 | 0,00 | 0,00 | 0,00 | 0,00 | 0,00 | 0,00 | 0,00 | 138.054,41 | |
| Total Acumulado (1999/ a 2021) | | | | | | | | | | | 113.461.702,46 | |
| QUOTAS-PARTES DEPOSITADAS PELOS MEMBROS DO CONDESB RELATIVAS AO EXERCÍCIO 2022 | | | | | | | | | | | | |
| MÊS | BERTIOGA | CUBATÃO | GUARUJÁ | ITANHAÉM | MONGAGUÁ | PERUÍBE | P.GRANDE | SANTOS | S.VICENTE | ESTADO | TOTAIS MENSIS ACUMULADOS | |
| JANEIRO | 1.858,41 | 11.525,46 | 0,00 | 0,00 | 0,00 | 0,00 | 0,00 | 27.576,10 | 11.842,14 | 0,00 | 52.802,11 | |
| FEVEREIRO | 1.858,41 | 11.525,46 | 0,00 | 0,00 | 0,00 | 0,00 | 0,00 | 27.576,10 | 11.842,14 | 0,00 | 52.802,11 | |
| MARÇO | 1.858,41 | 11.525,46 | 0,00 | 0,00 | 0,00 | 0,00 | 0,00 | 27.576,10 | 11.842,14 | 0,00 | 52.802,11 | |
| ABRIL | 1.858,41 | 11.525,46 | 0,00 | 0,00 | 0,00 | 0,00 | 0,00 | 27.576,10 | 11.842,14 | 0,00 | 52.802,11 | |
| MAIO | 1.858,41 | 11.525,46 | 0,00 | 0,00 | 0,00 | 0,00 | 0,00 | 27.576,10 | 11.842,14 | 0,00 | 52.802,11 | |
| JUNHO | 1.858,41 | 11.525,46 | 0,00 | 0,00 | 0,00 | 0,00 | 0,00 | 27.576,10 | 11.842,14 | 0,00 | 52.802,11 | |
| JULHO | 1.858,41 | 11.525,46 | 0,00 | 0,00 | 0,00 | 0,00 | 0,00 | 27.576,10 | 11.842,14 | 0,00 | 52.802,11 | |
| AGOSTO | 1.858,41 | 11.525,46 | 0,00 | 0,00 | 0,00 | 0,00 | 0,00 | 27.576,10 | 11.842,14 | 0,00 | 52.802,11 | |
| SETEMBRO | 1.858,41 | 11.525,46 | 0,00 | 0,00 | 0,00 | 0,00 | 0,00 | 27.576,10 | 0,00 | 0,00 | 40.959,97 | |
| OUTUBRO | 1.858,41 | 11.525,46 | 0,00 | 0,00 | 0,00 | 0,00 | 0,00 | 27.576,10 | 0,00 | 0,00 | 40.959,97 | |
| NOVEMBRO | 1.858,41 | 0,00 | 0,00 | 0,00 | 0,00 | 0,00 | 0,00 | 0,00 | 0,00 | 0,00 | 1.858,41 | |
| DEZEMBRO | 1.858,41 | 125,92 | 0,00 | 0,00 | 0,00 | 0,00 | 0,00 | 58,25 | 149,46 | 0,00 | 2.192,04 | |
| TOTAL-2022 | 22.300,92 | 115.380,52 | 0,00 | 0,00 | 0,00 | 0,00 | 0,00 | 275.819,25 | 94.886,58 | 0,00 | 508.387,27 | |
| TOTAL GERAL 1999/2022 | 1.304.612,50 | 8.396.872,14 | 8.605.171,36 | 2.696.234,34 | 1.321.038,46 | 1.820.097,12 | 6.644.989,46 | 19.404.027,35 | 8.450.883,00 | 55.326.164,00 | 113.970.089,73 | |
| | | 276.354,41 | | 7.894,95 | | 10,23 | | 4.104,80 | 11.897,92 | -4.250.040,00 | | |
| Obs. No exercício de 2015 o valor previsto para o Governo do Estado, era de R\$ 5.500.000,00, mas constou no orçamento R\$ 5.000.000,00 e, posteriormente contingenciou R\$ 1.250.000,00. Para o exercício de 2016 o valor previsto para o Estado era de R\$ 1.000.000,00, mas o Governo contingenciou R\$ 300.000,00. Em 2017 o valor era de R\$ 1.000.000,00. O Governo contingenciou R\$ 350.000,00. Em julho de 2018 o Estado aportou R\$ 162.500,00 e em novembro de 2018 R\$ 487.500,00 que foram contabilizados para abater valores contingenciados em anos anteriores. Em 2019 o valor era de R\$ 1.000.000,00, o Governo contingenciou R\$ 350.000,00 mas não foi feito nenhum aporte. Em 2022 o valor previsto para o Estado era de R\$ 1.000.040,00 mas não foi feito nenhum aporte. | | | | | | | | | | | | |
| DEPÓSITOS EFETUADOS 1999/2022 | | | | | | | | | | | | |
| Em 2020 e 2021 não houve Deliberação de aportes ao FUNDO | | | | | | | | | | | | |
| RECOLHIMENTOS (*) | 41.104,38 | | | | | | | | | | (*) Recolhimento de rendimentos sobre parcelas liberadas - Bertioiga | 2.719,79 |
| GOVERNO DO ESTADO | 55.326.164,00 | | | | | | | | | | Mongaguá | 27.266,72 |
| MUNICÍPIOS | 58.643.925,73 | | | | | | | | | | Itanhaém | 1.430,17 |
| TOTAL | 114.011.194,11 | | | | | | | | | | Guarujá | 27,19 |
| | | | | | | | | | | | P. Grande | 9.660,51 |
| Esta planilha indica a posição em 31/12/2022, e é atualizada na primeira semana do mês seguinte ao período de referencia. | | | | | | | | | | | | |

Resumo da Movimentação Financeira – dezembro/2022



SECRETARIA DE DESENVOLVIMENTO METROPOLITANO
FUNDO DE DESENVOLVIMENTO METROPOLITANO DA BAIXADA SANTISTA

| RESUMO DA MOVIMENTAÇÃO FINANCEIRA EM DEZEMBRO DE 2022 | |
|---|----------------------|
| SALDO EM 30/11/2022 | 25.099.775,06 |
| APORTES GOVERNO | 0,00 |
| APORTES MUNICÍPIO | 11.846,94 |
| RENDAS DE APLICAÇÕES FINANCEIRAS | 268.214,09 |
| TOTAL DE CRÉDITOS | 280.061,03 |
| LIBERACAO DE RECURSOS | 0,00 |
| RESGATE DE RECURSOS | 0,00 |
| TAXA DE LIBERAÇÃO DO AGENTE FINANCEIRO | 0,00 |
| TAXA DE LIBERAÇÃO DO AGENTE TÉCNICO | 0,00 |
| TAXA DE REMUNERAÇÃO DO AGENTE FINANCEIRO MÊS ANTERIOR | 39.230,03 |
| TOTAL DE DÉBITOS | 39.230,03 |
| SALDO EM 30/12/2022 | 25.340.606,06 |

BANCO DO BRASIL S/A
DIRETORIA DE GOVERNO - DIFUP II
AG. SETOR PÚBLICO SÃO PAULO

Demonstrativo de Saldos Patrimoniais



SECRETARIA DE DESENVOLVIMENTO METROPOLITANO
FUNDO DE DESENVOLVIMENTO METROPOLITANO DA BAIXADA SANTISTA

DEMONSTRATIVO DE SALDOS PATRIMONIAIS EM DEZEMBRO DE 2022

| ATIVO | | PASSIVO | |
|------------------------------------|----------------------|----------------------------------|----------------------|
| CIRCULANTE | 25.340.606,06 | CIRCULANTE | 43.558,33 |
| DISPONIBILIDADES | 25.340.606,06 | OBRIGAÇÕES DIVERSAS | 43.558,33 |
| Aplicações Financeiras | 11.409.398,99 | Tx. Remun. Ag. Financ. a Pagar | 43.558,33 |
| Projetos em Andamento | 13.142.643,71 | Tx. Remun. Ag. Financ. em Atrasc | 0,00 |
| Tx. s/ Liberação do Ag. Financeiro | 131.428,77 | PATRIMÔNIO LÍQUIDO | 25.297.047,73 |
| Tx. s/ Liberação do Ag. Técnico | 657.134,59 | Capital | 25.072.391,97 |
| | | Resultados | 224.655,76 |
| TOTAL | 25.340.606,06 | TOTAL | 25.340.606,06 |

DEMONSTRATIVO DE RECEITAS E DESPESAS EM DEZEMBRO DE 2022

| RECEITAS OPERACIONAIS | MÊS | SEMESTRE |
|------------------------------------|--|---------------------|
| | Rendas de Aplicações Financeiras | 268.214,09 |
| TOTAL | 268.214,09 | 1.549.428,72 |
| DESPESAS OPERACIONAIS | MÊS | SEMESTRE |
| | Taxa de Remuneração do Agente Financeiro | 43.558,33 |
| Tx. s/ Liberação do Ag. Financeiro | 0,00 | 15.594,99 |
| Tx. s/ Liberação do Ag. Técnico | 0,00 | 77.975,00 |
| TOTAL | 43.558,33 | 345.832,99 |
| RESULTADO LÍQUIDO | 224.655,76 | 1.203.595,73 |

(Em Reais)

Relatório Anual de Aporte de Recursos

#Pública

Assinado eletronicamente por:
F47/9489 - JOAO BATISTA MASSAHARU SHINGU - 06/01/2023 às 12:17
F6845705 - MARIA DE FÁTIMA VIEIRA DE AGUIAR - 06/01/2023 às 12:00
Código Validador: 154704093491033
https://www499.db.com.br/assinatura-digital/#/7.506276.1.



SECRETARIA DE DESENVOLVIMENTO METROPOLITANO
FUNDO DE DESENVOLVIMENTO METROPOLITANO DA BAIXADA SANTISTA

Relatório Anual de Aporte de Recursos - Ano de Referência 2022

| PERÍODO | BERTIOGA | CUBATÃO | GUARUJÁ | ITANHAÉM | MONGAGUÁ | PERUIBE | P.GRANDE | SANTOS | S.VICENTE | TOTAL MUNICIPIO | TOTAL ESTADO |
|--------------|------------------|-------------------|-------------|-------------|-------------|-------------|-------------|-------------------|------------------|-------------------|--------------|
| Janeiro | 0,00 | 0,00 | 0,00 | 0,00 | 0,00 | 0,00 | 0,00 | 0,00 | 0,00 | 0,00 | 0,00 |
| Fevereiro | 29.734,24 | 23.065,53 | 0,00 | 0,00 | 0,00 | 0,00 | 0,00 | 0,00 | 0,00 | 52.799,77 | 0,00 |
| Março | 0,00 | 11.529,12 | 0,00 | 0,00 | 0,00 | 0,00 | 0,00 | 0,00 | 0,00 | 11.529,12 | 0,00 |
| Abril | 0,00 | 11.533,49 | 0,00 | 0,00 | 0,00 | 0,00 | 0,00 | 0,00 | 0,00 | 11.533,49 | 0,00 |
| Maio | 0,00 | 11.538,98 | 0,00 | 0,00 | 0,00 | 0,00 | 0,00 | 137.882,07 | 11.868,38 | 161.289,43 | 0,00 |
| Junho | 0,00 | 11.537,70 | 0,00 | 0,00 | 0,00 | 0,00 | 0,00 | 0,00 | 0,00 | 11.537,70 | 0,00 |
| Julho | 0,00 | 11.538,47 | 0,00 | 0,00 | 0,00 | 0,00 | 0,00 | 0,00 | 23.701,96 | 35.240,43 | 0,00 |
| Agosto | 0,00 | 11.576,89 | 0,00 | 0,00 | 0,00 | 0,00 | 0,00 | 0,00 | 11.899,70 | 23.476,59 | 0,00 |
| Setembro | 0,00 | 0,00 | 0,00 | 0,00 | 0,00 | 0,00 | 0,00 | 0,00 | 11.861,32 | 11.861,32 | 0,00 |
| Outubro | 0,00 | 23.060,34 | 0,00 | 0,00 | 0,00 | 0,00 | 0,00 | 0,00 | 11.856,52 | 34.916,86 | 0,00 |
| Novembro | 0,00 | 0,00 | 0,00 | 0,00 | 0,00 | 0,00 | 0,00 | 137.937,18 | 11.851,76 | 149.788,94 | 0,00 |
| Dezembro | 0,00 | 0,00 | 0,00 | 0,00 | 0,00 | 0,00 | 0,00 | 0,00 | 11.846,94 | 11.846,94 | 0,00 |
| TOTAL | 29.734,24 | 115.380,52 | 0,00 | 0,00 | 0,00 | 0,00 | 0,00 | 275.819,25 | 94.886,58 | 515.820,59 | 0,00 |

Relatório com o Histórico de Aporte de Recursos (1999-2022)

#Pública

Assinado eletronicamente por:
F47/9489 - JOAO BATISTA MASSAHARU SHINGU - 06/01/2023 às 12:17
F6845705 - MARIA DE FÁTIMA VIEIRA DE AGUIAR - 06/01/2023 às 12:00
Código Validador: 154704093491033
https://www499.db.com.br/assinatura-digital/#/7.506276.1.



SECRETARIA DE DESENVOLVIMENTO METROPOLITANO
FUNDO DE DESENVOLVIMENTO METROPOLITANO DA BAIXADA SANTISTA

Relatório do Histórico Anual de Aporte de Recursos

| PERÍODO | BERTIOGA | CUBATÃO | GUARUJÁ | ITANHAÉM | MONGAGUÁ | PERUIBE | PRAIA GRANDE | SANTOS | S.VICENTE | TOTAL MUNICIPIO | TOTAL ESTADO |
|--------------|---------------------|---------------------|---------------------|---------------------|---------------------|---------------------|---------------------|----------------------|---------------------|----------------------|----------------------|
| 1999 | 5.835,84 | 0,00 | 0,00 | 12.157,62 | 5.975,00 | 12.348,45 | 29.918,32 | 0,00 | 38.498,77 | 104.734,00 | 393.000,00 |
| 2000 | 2.917,92 | 54.350,76 | 19.863,80 | 6.078,81 | 2.987,50 | 0,00 | 44.877,48 | 130.034,97 | 55.866,22 | 316.977,46 | 393.000,00 |
| 2001 | 0,00 | 0,00 | 19.863,80 | 36.472,86 | 23.900,00 | 24.696,90 | 104.714,12 | 216.724,95 | 186.173,67 | 612.546,30 | 786.000,00 |
| 2002 | 40.850,88 | 283.270,47 | 59.591,40 | 85.103,34 | 32.862,50 | 45.277,65 | 194.469,08 | 606.829,86 | 148.918,08 | 1.497.173,26 | 1.000.000,00 |
| 2003 | 50.198,64 | 144.935,46 | 298.357,00 | 42.551,67 | 35.850,00 | 41.161,50 | 179.509,92 | 476.794,89 | 223.377,12 | 1.492.736,20 | 1.358.000,00 |
| 2004 | 37.986,96 | 253.636,80 | 278.093,20 | 60.788,10 | 35.850,00 | 61.742,25 | 179.509,92 | 390.104,91 | 316.450,92 | 1.614.163,06 | 2.227.000,00 |
| 2005 | 39.479,16 | 231.232,62 | 303.364,50 | 111.081,37 | 43.397,46 | 63.908,46 | 219.210,94 | 677.747,30 | 228.434,16 | 1.917.855,97 | 1.903.000,00 |
| 2006 | 61.281,00 | 502.845,10 | 423.851,82 | 106.521,94 | 68.412,00 | 94.260,00 | 325.713,62 | 991.866,42 | 397.163,88 | 2.971.935,78 | 1.500.000,00 |
| 2007 | 61.281,00 | 311.166,00 | 75.814,00 | 185.632,00 | 68.412,00 | 94.260,00 | 342.576,00 | 992.640,00 | 461.786,00 | 2.593.567,00 | 4.016.164,00 |
| 2008 | 11.142,00 | 772.340,00 | 454.884,00 | 212.707,00 | 85.518,00 | 157.104,00 | 523.380,00 | 1.601.942,25 | 745.958,00 | 4.564.975,25 | 5.000.000,00 |
| 2009 | 197.718,73 | 576.060,00 | 947.670,00 | 154.696,00 | 123.526,00 | 130.920,00 | 618.540,00 | 1.651.673,00 | 651.233,00 | 5.052.036,73 | 3.750.000,00 |
| 2010 | 27.857,06 | 749.112,00 | 821.314,00 | 232.044,00 | 134.029,96 | 170.196,00 | 570.960,00 | 1.658.095,54 | 473.624,00 | 4.837.232,56 | 5.000.000,00 |
| 2011 | 213.595,90 | 749.112,00 | 1.263.560,00 | 251.381,00 | 114.024,00 | 157.104,00 | 570.960,00 | 1.792.554,51 | 947.266,45 | 6.059.557,66 | 6.250.000,00 |
| 2012 | 27.856,98 | 230.496,00 | 758.136,00 | 290.055,00 | 114.024,00 | 104.736,00 | 570.960,00 | 1.654.380,00 | 355.218,00 | 4.105.861,98 | 5.000.000,00 |
| 2013 | 161.254,86 | 230.496,00 | 758.136,00 | 232.044,00 | 114.024,00 | 222.564,00 | 570.960,00 | 1.654.380,00 | 118.406,00 | 4.062.264,86 | 4.400.000,00 |
| 2014 | 135.860,86 | 230.496,00 | 758.136,00 | 212.707,00 | 115.916,50 | 144.012,00 | 570.960,00 | 1.654.380,00 | 414.421,00 | 4.236.889,36 | 5.224.450,00 |
| 2015 | 9.285,74 | 0,00 | 758.163,19 | 252.811,17 | 115.676,71 | 13.092,00 | 570.960,00 | 1.654.418,43 | 296.015,00 | 3.670.422,24 | 5.125.550,00 |
| 2016 | 133.727,96 | 0,00 | 189.534,00 | 46.399,92 | 22.800,00 | 0,00 | 57.100,36 | 330.900,00 | 35.524,98 | 815.987,22 | 700.000,00 |
| 2017 | 22.299,96 | 1.797.871,00 | 113.665,92 | 65.736,92 | 34.281,63 | 219.905,39 | 171.309,06 | 330.900,00 | 1.030.292,01 | 3.786.261,89 | 650.000,00 |
| 2018 | 7.433,32 | 726.067,00 | 151.599,96 | 50.266,58 | 33.509,73 | 31.401,76 | 122.445,21 | 330.900,00 | 1.065.543,41 | 2.519.166,97 | 650.000,00 |
| 2019 | 29.733,28 | 161.366,68 | 151.599,96 | 50.428,21 | 0,00 | 31.408,76 | 115.615,94 | 330.941,07 | 165.805,75 | 1.036.897,65 | 0,00 |
| 2020 | 0,00 | 138.303,91 | 0,00 | 0,00 | 23.328,19 | 0,00 | 0,00 | 0,00 | 0,00 | 161.632,10 | 0,00 |
| 2021 | 0,00 | 138.333,82 | 0,00 | 0,00 | 0,00 | 0,00 | 0,00 | 0,00 | 0,00 | 138.333,82 | 0,00 |
| 2022 | 29.734,24 | 115.380,52 | 0,00 | 0,00 | 0,00 | 0,00 | 0,00 | 275.819,25 | 94.886,58 | 515.820,59 | 0,00 |
| TOTAL | 1.307.332,29 | 8.396.872,14 | 8.605.198,55 | 2.697.664,51 | 1.348.305,18 | 1.820.097,12 | 6.654.649,97 | 19.404.027,35 | 8.450.883,00 | 58.685.030,11 | 55.326.164,00 |



Relação dos Projetos



SECRETARIA DE DESENVOLVIMENTO METROPOLITANO
FUNDO DE DESENVOLVIMENTO METROPOLITANO DA BAIXADA SANTISTA

RELAÇÃO DE PROJETOS EM 30 DE DEZEMBRO DE 2022

| Número | Nome do Projeto | Vl. Disponível | Vl. Lib. / Mês | Vl. Lib. / Acumul. |
|--------|--|----------------|----------------|--------------------|
| 00101 | INST.UNIDADE HOSPITAL/MONGAGUA 005/01 | 0,00 | 0,00 | 17.925,00 |
| 00102 | CONST.ACES.RODOVIA / PRAIA GRANDE 007/01 | 0,00 | 0,00 | 147.330,41 |
| 00103 | EXECUTIVO/ ILUM.PUBL.-ITANHAEM. 006/01 | 0,00 | 0,00 | 36.472,86 |
| 00104 | AQUIS.EQUIP. P.SOCORRO / PERUIBE 011/01 | 0,00 | 0,00 | 24.600,00 |
| 00105 | DRENAGEM PAVIMENTACAO / SANTOS 004/01 | 0,00 | 0,00 | 260.020,00 |
| 00106 | RECAPEAMENTO / SAO VICENTE 001/01 | 0,00 | 0,00 | 297.836,16 |
| 00107 | AQUIS/PRD/HOSPITAL-CUBATAO 010/01 | 0,00 | 0,00 | 0,00 |
| 00108 | PROJ.DE ACESSIBILIDADE / BERTIOGA 008/01 | 0,00 | 0,00 | 17.507,52 |
| 00109 | AQUIS/AMBULANCIA/MONGAGUA 001/02 | 0,00 | 0,00 | 33.460,00 |
| 00110 | PAVIMENTACAO REMAN./PRAIA GRANDE 003/02 | 0,00 | 0,00 | 167.542,59 |
| 00111 | PAVIMENTACAO ASFALTICA/ITANHAEM 002/02 | 0,00 | 0,00 | 68.082,67 |
| 00112 | RECAP.ASFALTICO/SAO VICENTE 004/02 | 0,00 | 0,00 | 208.485,31 |
| 00113 | CONST.RESTAURANTE/SANTOS 005/02 | 0,00 | 0,00 | 0,00 |
| 00114 | SINALVIM-SINAL VIARIA/008/02 | 0,00 | 0,00 | 142.500,00 |
| 00115 | CONSTR.CORPO BOMBEIROS-ITANHAEM 009/02 | 0,00 | 0,00 | 197.973,95 |
| 00116 | OBRA DE ILUMINACAO-PERUIBE 007/02 | 0,00 | 0,00 | 45.619,92 |
| 00117 | AMBULANCIA DE REMOCAO-MONGAGUA 005/03 | 0,00 | 0,00 | 50.190,00 |
| 00118 | SANTUARIOS PUBL.-BERTIOGA 010/02 | 0,00 | 0,00 | 32.680,70 |
| 00119 | CONSTR. DA CICLOVIA-PERUIBE 002/03 | 0,00 | 0,00 | 69.151,32 |
| 00120 | URB.ACES.UNID.CORPO BOMB-ITANHAEM 004/03 | 0,00 | 0,00 | 102.124,00 |
| 00121 | CONSTR.RET.VIADUTO-PRAIA GDE 008/03 | 0,00 | 0,00 | 251.313,88 |
| 00122 | CENTRO ONCOLOGIA INF.-SAO VICENTE 009/03 | 0,00 | 0,00 | 312.727,95 |
| 00123 | MOBILIARIO E EQUIP.-AGEM 001/03 | 0,00 | 0,00 | 149.912,31 |
| 00124 | SINALVIM-PRAIA GRANDE 015/03 | 0,00 | 0,00 | 186.992,29 |
| 00125 | SINALVIM-ITANHAEM 014/03 | 0,00 | 0,00 | 176.853,31 |
| 00126 | SINALVIM-SAO VICENTE 011/03 | 182.179,00 | 0,00 | 0,00 |
| 00127 | SINALVIM-BERTIOGA 019/03 | 0,00 | 0,00 | 170.329,36 |
| 00128 | SINALVIM-CUBATAO 018/03 | 0,00 | 0,00 | 167.226,42 |



SECRETARIA DE DESENVOLVIMENTO METROPOLITANO
FUNDO DE DESENVOLVIMENTO METROPOLITANO DA BAIXADA SANTISTA

RELAÇÃO DE PROJETOS EM 30 DE DEZEMBRO DE 2022

| Número | Nome do Projeto | Vl. Disponível | Vl. Lib. / Mês | Vl. Lib. / Acumul. |
|--------|--|----------------|----------------|--------------------|
| 00129 | SINALVIM-GUARUJA 012/03 | 0,00 | 0,00 | 156.271,40 |
| 00130 | SINALVIM-PERUIBE 016/03 | 0,00 | 0,00 | 187.242,80 |
| 00131 | AMPL.SIST.190-CPI-6 SANTOS 003/01 | 0,00 | 0,00 | 342.041,97 |
| 00132 | IMPL.FOTOG.DEINTER-6.SANTOS 002/01 | 0,00 | 0,00 | 225.100,23 |
| 00133 | REF.HOSP.Z.NO SANTOS 013/03 | 0,00 | 0,00 | 800.000,00 |
| 00134 | REUB.09 ABRIL-CUBATAO 010/03 | 0,00 | 0,00 | 0,00 |
| 00135 | REST.MERC.MUN.-SANTOS 003/03 | 0,00 | 0,00 | 413.659,71 |
| 00136 | CONSTR.RET.VIAD-P.GDE 008/03 | 0,00 | 0,00 | 0,00 |
| 00137 | DUPL.GUIL.GUINLE-GUARUJA 006/03 | 0,00 | 0,00 | 291.509,69 |
| 00138 | IMOVEL CORPO BOMB-BERTIOGA 007/03 | 0,00 | 0,00 | 45.015,72 |
| 00139 | SINALVIM-MONGAGUA 017/03 | 0,00 | 0,00 | 174.258,20 |
| 00140 | AQUIS. DE CHASSI/ITANHAEM 0001/04 | 0,00 | 0,00 | 108.557,00 |
| 00141 | BASE RADIO PATRULHA/GUARUJA 0002/04 | 0,00 | 0,00 | 0,00 |
| 00142 | CICLOVIA EXPRES.SUL/PRAIA GRANDE/0004/04 | 0,00 | 0,00 | 0,00 |
| 00143 | UNID SAUDE ZONA NOROESTE/SANTOS/0005/04 | 0,00 | 0,00 | 1.040.279,76 |
| 00144 | SINALVIM-SANTOS 0020/03 | 85.490,37 | 0,00 | 85.613,94 |
| 00145 | ILUMINACAO CICLOVIA/PERUIBE/0008/04 | 0,00 | 0,00 | 98.787,60 |
| 00146 | SINALVIM 2ª ETAPA/PERUIBE 0011/04 | 0,00 | 0,00 | 31.237,61 |
| 00147 | REURB.CANAL BERTIOGA 0006/04 | 0,00 | 0,00 | 71.314,94 |
| 00148 | CENTRO DE FISIOTERAPIA MONGAGUA 0007/04 | 0,00 | 0,00 | 71.700,00 |
| 00149 | URB.MARG.SUL.ROD.P.M.NOBRAGA SP55 009/04 | 0,00 | 0,00 | 144.703,18 |
| 00150 | REURBAN. AV 9 DE ABRIL/CUBATAO 0010/04 | 0,00 | 0,00 | 0,00 |
| 00151 | CONST.CTO MET.ONCO INF.1FASE 0003/04 | 0,00 | 0,00 | 446.754,24 |
| 00152 | BASE RADIO PATRULHA/PRAIA GRANDE 0013/04 | 0,00 | 0,00 | 977.625,79 |
| 00153 | IMPLANT 2 FASE SINALVIM GUARUJA 0023/04 | 0,00 | 0,00 | 106.669,06 |
| 00154 | AQUIS.5 MOTOC.SEG.PUB.GUARUJA 0015/04 | 0,00 | 0,00 | 86.000,00 |
| 00155 | AQUIS 3 MOT.SEG.PUB. CUBATAO 0017/04 | 0,00 | 0,00 | 51.600,00 |
| 00156 | AQUIS.06 MOTOC.SEG.PUB.P.GRANDE 0022/04 | 0,00 | 0,00 | 103.200,00 |



**SECRETARIA DE DESENVOLVIMENTO METROPOLITANO
FUNDO DE DESENVOLVIMENTO METROPOLITANO DA BAIXADA SANTISTA**

RELAÇÃO DE PROJETOS EM 30 DE DEZEMBRO DE 2022

| Número | Nome do Projeto | Vl. Disponível | Vl. Lib. / Mês | Vl. Lib. / Acumul. |
|--------|---|----------------|----------------|--------------------|
| 00157 | AQUIS.04 MOTOC.SEG.PUB. MONGAGUA 0018/04 | 0,00 | 0,00 | 68.797,68 |
| 00158 | AQUIS 06 MOTOC.SEG.PUB.ITANHAEM 0019/04 | 0,00 | 0,00 | 103.200,00 |
| 00159 | AQUIS.04 MOTOC.SEG.PUB.SANTOS 0014/04 | 0,00 | 0,00 | 68.800,00 |
| 00160 | AQ.04 MOTO SEG.PUB.SAO VICENTE 0021/04 | 0,00 | 0,00 | 68.800,00 |
| 00161 | AQUIS 08 MOTO SEG.PUBL.BERTIOGA 0016/04 | 0,00 | 0,00 | 103.200,00 |
| 00162 | CENTRO INFORM.TURISTICAS/SANTOS 0024/04 | 0,00 | 0,00 | 0,00 |
| 00163 | 3 FASE SINALVIM MUN.GUARUJA 0001/05 | 0,00 | 0,00 | 0,00 |
| 00164 | AQUIS AMBULANCIA/MONGAGUA 003/05 | 0,00 | 0,00 | 62.736,00 |
| 00165 | COMP.HOSP.ZONA NOROESTE SANTOS 002/05 | 0,00 | 0,00 | 910.244,79 |
| 00166 | AQUISICAO 8 MOTOS PERUIBE 0020/04 | 0,00 | 0,00 | 34.400,00 |
| 00167 | CALCADA PITANGUEIRAS-GUARUJA/007/05 | 0,00 | 0,00 | 148.750,00 |
| 00168 | CALCADA PITANGUEIRAS 2FAS/GUARUJA/012/5 | 0,00 | 0,00 | 0,00 |
| 00169 | CALCADA FORTE S JOAO-BERTIOGA/008/05 | 0,00 | 0,00 | 38.445,06 |
| 00170 | SINALVIM 2 FASE-PRAIA GRANDE/010/05 | 0,00 | 0,00 | 301.591,78 |
| 00171 | PRESERVACAO PATRIMONIO PERUIBE 011/05 | 0,00 | 0,00 | 86.439,00 |
| 00172 | PAVIMENT CESARIO BASTOS ITANHAEM 009/05 | 0,00 | 0,00 | 127.655,00 |
| 00173 | CENTRO DE INF. TURISTICAS/SANTOS 013/05 | 0,00 | 0,00 | 62.363,30 |
| 00174 | OBRAS RADIO PATRULHAM/PRAIA GRANDE/014/05 | 0,00 | 0,00 | 350.000,00 |
| 00175 | PLANO CICLOVIARIO AGEM 015/05 | 0,00 | 0,00 | 141.500,00 |
| 00176 | CTO ONCOLOGIA INFANTIL S.VICENTE 004/05 | 23.104,79 | 0,00 | 367.804,21 |
| 00177 | POSTO INFORM.TUR.MET.MONGAGUA 01/06 | 0,00 | 0,00 | 71.454,64 |
| 00178 | POSTO INF.TUR.METROP.SVO VICENTE 006/06 | 0,00 | 0,00 | 63.791,50 |
| 00179 | CONST.POSTO INF.TUR.MET.MUN.ITAN.005/06 | 0,00 | 0,00 | 61.887,28 |
| 00180 | SINALVIM-3ª ETAPA-PRAIA GRANDE/009/06 | 0,00 | 0,00 | 403.307,32 |
| 00181 | POSTO INF. TURISTICAS-PERUIBE/002/06 | 0,00 | 0,00 | 68.951,00 |
| 00182 | AQUISICAO AMBULANCIA-MONGAGUA/011/06 | 0,00 | 0,00 | 155.889,00 |
| 00183 | REURBANIZACAO DE VIAS-ITANHAEM/007/06 | 0,00 | 0,00 | 231.560,08 |
| 00184 | POSTO DE INF.TURISTICAS/GUARUJA/004/06 | 2.497,47 | 0,00 | 74.140,42 |



**SECRETARIA DE DESENVOLVIMENTO METROPOLITANO
FUNDO DE DESENVOLVIMENTO METROPOLITANO DA BAIXADA SANTISTA**

RELAÇÃO DE PROJETOS EM 30 DE DEZEMBRO DE 2022

| Número | Nome do Projeto | Vl. Disponível | Vl. Lib. / Mês | Vl. Lib. / Acumul. |
|--------|--|----------------|----------------|--------------------|
| 00185 | RECAP ASFALTICO MUN PERUIBE 017/06 | 0,00 | 0,00 | 189.067,99 |
| 00186 | SIN VIARIA LINHA AZUL S.VICENTE 010/06 | 0,00 | 0,00 | 0,00 |
| 00187 | POSTO DE INFORM.TURIST./PRAIA GDE/016-06 | 0,00 | 0,00 | 70.000,00 |
| 00188 | PROJ. EXEC. SINALTUR AGEM 008/06 | 56.250,00 | 0,00 | 143.750,00 |
| 00189 | CERT. ADEQ. - MONGAGUA FUNDO 0024/06 | 0,00 | 0,00 | 192.758,00 |
| 00190 | PAV ASFALTICA MUNICIPIO PERUIBE 0023/06 | 0,00 | 0,00 | 208.902,50 |
| 00191 | RECAP AV JOSE MONTEIRO S.VICENTE 025/06 | 0,00 | 0,00 | 416.415,00 |
| 00192 | URB. ORLA PRAIA PITANGUEIRAS GUAR.018/06 | 0,00 | 0,00 | 794.857,90 |
| 00193 | REURB VIAS TRAF INTERMITANHAEM 001/07 | 0,00 | 0,00 | 237.009,65 |
| 00194 | OBRAS PISTA ATLETISMO MUN CUBATAO 003/07 | 0,00 | 0,00 | 397.590,25 |
| 00195 | REURB VIAS TRAF.INTERMITANHAEM 005/07 | 0,00 | 0,00 | 263.534,00 |
| 00196 | IMPLANT.CICLOVIAS MUN.SANTOS 006/07 | 316.630,25 | 0,00 | 503.254,38 |
| 00197 | OBRAS AEROPORTO ESTAD ITANHAEM 002/07 | 0,00 | 0,00 | 415.611,00 |
| 00198 | OBRAS COMPLEXO SAUDE SANTOS 014/06 | 200.458,88 | 0,00 | 1.218.999,12 |
| 00199 | OBRAS CONST USF MUN.SANTOS 027/06 | 0,00 | 0,00 | 0,00 |
| 00200 | AMBULANCIA MONGAGUA 0013/07 | 0,00 | 0,00 | 221.047,00 |
| 00201 | IMPL CICLOVIA GONZAGUINHA S. VIC 008/07 | 0,00 | 0,00 | 435.758,00 |
| 00202 | RECAP ASF PERUIBE 009/07 | 0,00 | 0,00 | 473.112,00 |
| 00203 | REURB DE VIAS ITANHAEM 010/07 | 0,00 | 0,00 | 263.534,00 |
| 00204 | PAV URB ROD MUN D RANGONI GUARUJA 014/07 | 0,00 | 0,00 | 349.036,17 |
| 00205 | RECAP AV S PAULO MONGAGUA 007/07 | 0,00 | 0,00 | 221.047,00 |
| 00206 | CICLOVIA AV ANCHIETA BERTIOGA 011/07 | 0,00 | 0,00 | 0,00 |
| 00207 | RECUPERACAO ASFALTICA CUBATAO 012/07 | 16.865,19 | 0,00 | 549.465,25 |
| 00208 | DEFESAS METALICAS PRAIA GRANDE 015/07 | 0,00 | 0,00 | 1.135.200,00 |
| 00209 | MODERNIZACAO ORQUIDARIO SANTOS 016/07 | 40.853,29 | 0,00 | 592.437,79 |
| 00210 | OBRAS ESTACAO VALONGO SANTOS 017/07 | 0,00 | 0,00 | 81.500,00 |
| 00211 | CENTRO INF. TURISTICAS BERTIOGA 021/06 | 70.000,00 | 0,00 | 0,00 |
| 00212 | AQUIS QUADRIC PMESP CPI-6 001/08 | 5.510,00 | 0,00 | 594.490,00 |



**SECRETARIA DE DESENVOLVIMENTO METROPOLITANO
FUNDO DE DESENVOLVIMENTO METROPOLITANO DA BAIXADA SANTISTA**

RELAÇÃO DE PROJETOS EM 30 DE DEZEMBRO DE 2022

| Número | Nome do Projeto | Vl. Disponível | Vl. Lib. / Mês | Vl. Lib. / Acumul. |
|--------|--|----------------|----------------|--------------------|
| 00213 | PAV.AV CAP MOR AGUIAR SAO VICENTE 018/07 | 0,00 | 0,00 | 344.659,72 |
| 00214 | OBRAS VICENTE DE CARVALHO GUARUJA 007/08 | 492.914,69 | 0,00 | 383.105,35 |
| 00215 | REURB.PCA EVENTOS MUNIC BERTIOGA 026/06 | 0,00 | 0,00 | 0,00 |
| 00216 | IMPL.DEFENS MET PRAIA GRANDE 008/08 | 0,00 | 0,00 | 385.545,00 |
| 00217 | REURB VIAS MUN ITANHAEM 009/08 | 0,00 | 0,00 | 263.534,00 |
| 00218 | CAP ASF MUNI MONGAGUA 0010/08 | 0,00 | 0,00 | 221.040,00 |
| 00219 | MOD ORQ.MUNIC SANTOS 011/2008 | 245.629,30 | 0,00 | 577.691,26 |
| 00220 | OBRA PAVIMENTA, MO- MUN PERUIBE 012/08 | 0,00 | 0,00 | 217.677,58 |
| 00221 | CICLOVIA CUBATAO 005/08 | 0,00 | 0,00 | 726.401,14 |
| 00222 | CTO INFORMACOES TURIST CUBATAO 006/08 | 0,00 | 0,00 | 0,00 |
| 00223 | IMP.CIRC ARBORISMO CONTE.CUBATAO 003/08 | 0,00 | 0,00 | 0,00 |
| 00224 | SINAL.HOR PRAIA ITARARE MUN S.VIC 014/08 | 215.700,69 | 0,00 | 303.579,26 |
| 00225 | VIA DE TRAFEGOS INTERMUN.ITANHAEM 016/08 | 0,00 | 0,00 | 272.818,00 |
| 00226 | REC ASF AV SAO PAULO MONGAGUA 018/08 | 0,00 | 0,00 | 224.259,58 |
| 00227 | AQUIS EQUIP INFORMATICA - AGEM- 02/2008 | 34.268,00 | 0,00 | 45.732,00 |
| 00228 | OBRAS RECAP PRAIA ITARARE S.VIC.005/09 | 0,00 | 0,00 | 1.151.226,57 |
| 00229 | REURB VIAS TRAF MUN ITANHAEM 002/09 | 0,00 | 0,00 | 373.929,04 |
| 00230 | PROJ EXEC ORQUIDARIO SANTOS 006/09 | 15.000,00 | 0,00 | 281.725,38 |
| 00231 | REFORMA DECK PESCADOR MUN SANTOS 008/09 | 0,00 | 0,00 | 427.800,20 |
| 00232 | REF ORQUIDARIO SANTOS 009/09 | 144.452,60 | 0,00 | 510.894,40 |
| 00233 | AMPL INST TEC AQUARIO SANTOS 001/09 | 19.692,59 | 0,00 | 1.297.378,03 |
| 00234 | IMP E PAV URV CICL PERUIBE 010/09 | 0,00 | 0,00 | 0,00 |
| 00235 | CONST EST.C.BOMBEIROS ITANHAEM 004/09 | 77,80 | 0,00 | 132.888,87 |
| 00236 | IMPLANT SINAL TUR ITANHAEM 004/10 | 0,00 | 0,00 | 100.000,00 |
| 00237 | IMPLANT SINAL TUR METROP PERUIBE 005/10 | 2.345,01 | 0,00 | 96.549,71 |
| 00238 | REFORMA GERAL.HORTO.MUN S VICENTE 007/10 | 61.827,67 | 0,00 | 1.059.313,16 |
| 00239 | PROJ IMPL SINAL TUR MET P.GRANDE 008/10 | 0,00 | 0,00 | 100.000,00 |
| 00240 | URB P GRUTA N.S.LOURDES ITANHAEM 003/10 | 0,00 | 0,00 | 163.336,10 |



**SECRETARIA DE DESENVOLVIMENTO METROPOLITANO
FUNDO DE DESENVOLVIMENTO METROPOLITANO DA BAIXADA SANTISTA**

RELAÇÃO DE PROJETOS EM 30 DE DEZEMBRO DE 2022

| Número | Nome do Projeto | Vl. Disponível | Vl. Lib. / Mês | Vl. Lib. / Acumul. |
|--------|--|----------------|----------------|--------------------|
| 00241 | AMPL UN P.ATEND DR.MATEUS GUARUJA 009/10 | 183.288,08 | 0,00 | 1.275.997,90 |
| 00242 | AQUIS EQUIP ATEND PORTEI GUARUJA 010/10 | 0,00 | 0,00 | 0,00 |
| 00243 | PROJ SINAL TUR SINALTUR SANTOS 013/10 | 0,00 | 0,00 | 100.000,00 |
| 00244 | REV MOD PARQUE ZOOBOTANICO SANTOS 016/10 | 37.304,43 | 0,00 | 614.480,78 |
| 00245 | ADEQ MED VETER AQUARIO SANTOS 017/10 | 0,00 | 0,00 | 175.942,06 |
| 00246 | IMP.PLACAS INTERP MUNI S.VICENTE 012/10 | 0,00 | 0,00 | 97.610,00 |
| 00247 | SERV IMP.C.C. PAT GALVAO SANTOS 002/11 | 0,00 | 0,00 | 382.999,99 |
| 00248 | REC PINT TEATRO COLISEU SANTOS 004/11 | 0,00 | 0,00 | 236.977,95 |
| 00249 | MAN TEAT MUNIC BRAS CUBAS SANTOS 005/11 | 0,00 | 0,00 | 0,00 |
| 00250 | SERV PALCO TEATRO GUARANY SANTOS 006/11 | 0,00 | 0,00 | 0,00 |
| 00251 | AQ.EQ.UN.P.A.UPA VIC CARV GUARUJA 014/11 | 20.275,71 | 0,00 | 585.571,41 |
| 00252 | AQ.EQ.MOB.UPA DR MATHEUS GUARUJA 015/11 | 0,00 | 0,00 | 90.820,24 |
| 00253 | AQ EQ UPA ENSEADA MUN GUARUJA 0017/11 | 20.073,71 | 0,00 | 585.773,41 |
| 00254 | SINAL TUR AEROPORTO ITANHAEM 009/2011 | 0,00 | 0,00 | 14.389,00 |
| 00255 | CONST.CANAL MUN.MONGAGUA 013/11 | 151,46 | 0,00 | 149.613,09 |
| 00256 | CONST UN SAUDE FAMILIA SANTOS 016/2011 | 0,00 | 0,00 | 0,00 |
| 00257 | EXEC.OB.REM.VIA PRAIA GRANDE 019/2011 | 0,00 | 0,00 | 5.525.206,90 |
| 00258 | EXEC.CICLOVIA BERTIOGA 0022/2011 | 540.388,11 | 0,00 | 637.730,98 |
| 00259 | CONST UBS PONTA DA PRAIA SANTOS 0020/11 | 0,00 | 0,00 | 0,00 |
| 00260 | AQ.PTAS TEA.MUN.BRAS CUBAS SANTOS 021/11 | 0,00 | 0,00 | 0,00 |
| 00261 | REF.C.E.E.O.C.PITTA CUBATAO 012/2011 | 110,62 | 0,00 | 2.249.836,35 |
| 00262 | IL FEIR AGENOR CAMPOS MONGAGUA 0018/2011 | 628,33 | 0,00 | 135.797,64 |
| 00263 | REURB PRAIA PESC MUN ITANHAEM 007/2011 | 0,00 | 0,00 | 126.835,45 |
| 00264 | REURB PCA N.S.SION ITANHAEM 008/11 | 0,00 | 0,00 | 522.884,91 |
| 00265 | IMPLANT.SIN.TUR.SINALTUR GUARUJA 010/11 | 0,00 | 0,00 | 100.000,00 |
| 00266 | OBR.ACES.OUT.STA CATARINA SANTOS 028/11 | 18.515,96 | 0,00 | 231.484,04 |
| 00267 | REF CTO ESP.ARMANDO CUNHA CUBATAO 011/11 | 0,00 | 0,00 | 1.706.973,87 |
| 00268 | AQ.VEIC.TIPO MICROONIBUS SANTOS 027/11 | 0,00 | 0,00 | 183.800,00 |



**SECRETARIA DE DESENVOLVIMENTO METROPOLITANO
FUNDO DE DESENVOLVIMENTO METROPOLITANO DA BAIXADA SANTISTA**

RELAÇÃO DE PROJETOS EM 30 DE DEZEMBRO DE 2022

| Número | Nome do Projeto | Vl. Disponível | Vl. Lib. / Mês | Vl. Lib. / Acumul. |
|--------|--|----------------|----------------|--------------------|
| 00269 | DUPLIC.L.PBLCA AV M.LOB MONGAGUA 037/11 | 8.780,40 | 0,00 | 338.750,00 |
| 00270 | IMPLANT.SINALTUR BERTIOGA 019/10 | 1.863,69 | 0,00 | 98.136,31 |
| 00271 | AQU.EQ.UPA DR MARIO RUIVO CUBATAO 029/11 | 150.308,91 | 0,00 | 349.690,00 |
| 00272 | ADEQ.GEO AV AD BARROS GUARUJA 0031/2011 | 2.335,72 | 0,00 | 249.235,83 |
| 00273 | ADEQ GEO.PAR ONIBUS GUARUJA 0032/2011 | 0,00 | 0,00 | 104.606,01 |
| 00274 | COMPL.REV.TUN.JUSC.KUB.GUARUJA 0033/2011 | 38.634,32 | 0,00 | 599.717,74 |
| 00275 | REPAV RUAS MUN.GUARUJA 0035/2011 | 0,00 | 0,00 | 235.633,26 |
| 00276 | REPAV.COM SUB.GUIAS PM.GUARUJA 0036/2011 | 19.985,94 | 0,00 | 401.053,21 |
| 00277 | CONST.CICLOVIA PERUIBE 0023/11 | 0,00 | 0,00 | 971.881,84 |
| 00278 | ADEQ.REV.PM GUARUJA 0030/11 | 0,00 | 0,00 | 1.488.089,13 |
| 00279 | IMPLANT SIN.TUR.GUARUJA 0034/11 | 0,00 | 0,00 | 226.835,52 |
| 00280 | REF.CHAFARIZES MONGAGUA 0039/11 | 10.033,61 | 0,00 | 88.919,05 |
| 00281 | REF.BOX.FEIRA ART.MONGAGUA 0040/11 | 701,39 | 0,00 | 164.266,45 |
| 00282 | CONST SENAT SANTOS 0038/11 | 2.244,42 | 0,00 | 248.132,39 |
| 00283 | REURB ORLA P.GONZ.S.VICENTE 0041/2011 | 0,00 | 0,00 | 3.341.070,21 |
| 00284 | IMPL TERM.TRANSB.PESSOAS BERT 001/2012 | 53.833,99 | 0,00 | 1.766.427,78 |
| 00285 | IMPL.P.G.ETAP 1 INF.CONV AGEM 002/2012 | 21.425,48 | 0,00 | 372.000,00 |
| 00286 | IMP.PL.GEOM.ET.2 INF S.ST.AGEM 003/2012 | 4.589,28 | 0,00 | 275.000,00 |
| 00287 | IMPL. SINAL.TURISTICA MONGAGUA 004/2012 | 0,57 | 0,00 | 99.999,43 |
| 00288 | IMP.CICL.AGENOR CAMPOS MONGAGUA 005/2012 | 0,00 | 0,00 | 627.554,30 |
| 00289 | REF PONTE PERDIGAO SANTOS 008/12 | 0,00 | 0,00 | 314.524,78 |
| 00290 | PROG.PRAIA ACE/AC.FACIL PG GDE 010/12 | 1.500,00 | 0,00 | 108.780,00 |
| 00291 | VEST PREF AUREL.FERRARA ITANHAEM 014/12 | 0,00 | 0,00 | 0,00 |
| 00292 | AQ.AP.AR COND.ORQUIDARIO SANTOS 007/2012 | 0,00 | 0,00 | 55.300,00 |
| 00293 | IMP.MELHORIAS PRAÇAS GUARUJA 0015/2012 | 208.407,15 | 0,00 | 455.527,79 |
| 00294 | EXEC.OBRAS ILUM.CLIC.PERUIBE 016/2012 | 20.231,27 | 0,00 | 296.917,89 |
| 00295 | IMPLANT.SIST.SEMAFORICO SANTOS 0017/2012 | 0,00 | 0,00 | 1.523.232,01 |
| 00296 | AQUIS.BCO DADOS O.STANDART AGEM 013/2012 | 7.514,14 | 0,00 | 139.990,00 |



**SECRETARIA DE DESENVOLVIMENTO METROPOLITANO
FUNDO DE DESENVOLVIMENTO METROPOLITANO DA BAIXADA SANTISTA**

RELAÇÃO DE PROJETOS EM 30 DE DEZEMBRO DE 2022

| Número | Nome do Projeto | Vl. Disponível | Vl. Lib. / Mês | Vl. Lib. / Acumul. |
|--------|---|----------------|----------------|--------------------|
| 00297 | AQUIS.AR COND.AQUARIO SANTOS 006/2012 | 0,00 | 0,00 | 204.000,00 |
| 00298 | CONST AC.COB.AQUARIO SANTOS 018/2012 | 0,00 | 0,00 | 285.306,59 |
| 00299 | U.T.I. CORONARIANA STA CASA STOS 020/12 | 2.000,00 | 0,00 | 1.998.000,00 |
| 00800 | SIST ILUM ORLA PRAIA GUARUJA 021/2012 | 0,00 | 0,00 | 0,00 |
| 00801 | MELH.SIST.IL.ORLA P.PIT GUARUJA 022/2012 | 0,00 | 0,00 | 0,00 |
| 00802 | MELH.SIST.AV.PUGLISI GUARUJA 023/12 | 0,00 | 0,00 | 0,00 |
| 00803 | CAP ASF.E SIN AV S.PAULO MONGAGUA 003/13 | 0,00 | 0,00 | 956.151,54 |
| 00804 | RECAP.DE AVENIDAS PERUIBE 002/13 | 0,00 | 0,00 | 1.401.266,79 |
| 00805 | AQUISICAO AMBULANCIA UTI ITANHAEM 007/13 | 0,00 | 0,00 | 157.940,67 |
| 00806 | AQUIS EQ. UPA ITANHAEM 005/2013 | 0,00 | 0,00 | 345.443,61 |
| 00807 | IMPL.CICLOVIA MUN ITANHAEM 004/13 | 0,00 | 0,00 | 271.860,64 |
| 00808 | REURB VIAS ITANHAEM 008/2013 | 0,00 | 0,00 | 214.145,15 |
| 00809 | CONT.EQUIP.GER.V.PUB.ITANHAEM 009/13 | 0,00 | 0,00 | 651.887,62 |
| 00810 | AMPLI.MONITORAMENTO URBANO SANTOS 010/13 | 0,00 | 0,00 | 2.285.017,00 |
| 00811 | EX.ROT.PAV.RUAS PRAIA GRANDE 011/13 | 0,00 | 0,00 | 1.515.591,00 |
| 00812 | AQUIS.INST.MOTOBOMBAS SANTOS 024/12 | 0,01 | 0,00 | 131.932,87 |
| 00813 | REVIT. ILUM. BOUL. CENTRAL PERUIBE 12/13 | 0,00 | 0,00 | 553.105,34 |
| 00814 | IMPL.ROT.EST.CELJ.BCO. ITANHAEM 14/2013 | 0,00 | 0,00 | 68.889,23 |
| 00815 | CAP.ASF.SIN.VIA. PM MONGAGUA 15/2013 | 0,00 | 0,00 | 444.702,30 |
| 00816 | IMPL PROJ ACESSA FACIL BERTIOGA 26/2011 | 540,00 | 0,00 | 295.460,00 |
| 00817 | OBRAS REF C CONVEN, OES ITANHAEM 001/2014 | 0,00 | 0,00 | 968.083,07 |
| 00818 | 003/14 SANTOS AMPL.MONIT.URB.2 ETAPA | 0,00 | 0,00 | 2.406.735,98 |
| 00819 | 002/14 CAP.ASF.SIN.VIARIA AV. SAO PAULO | 0,00 | 0,00 | 254.115,59 |
| 00820 | URB. MARGINAL SP/55 BERTIOGA 004/2014 | 0,00 | 0,00 | 1.468.799,13 |
| 00821 | AMPL. MONITORAMENTO URBANO SANTOS 006/14 | 0,00 | 0,00 | 2.248.903,30 |
| 00822 | PLANO MOBIL. URBANA GUARUJA 005/2014 | 0,00 | 0,00 | 1.349.999,60 |
| 00823 | OBRAS C.MET MELHOR IDADE ITANHAEM 007/14 | 49.830,10 | 0,00 | 942.660,70 |
| 00824 | RECAP.AV.MARCOS FREIRE P.GRANDE 0001/15 | 0,00 | 0,00 | 2.955.620,00 |



SECRETARIA DE DESENVOLVIMENTO METROPOLITANO
FUNDO DE DESENVOLVIMENTO METROPOLITANO DA BAIXADA SANTISTA

RELAÇÃO DE PROJETOS EM 30 DE DEZEMBRO DE 2022

| Número | Nome do Projeto | VL Disponível | VL Lib. / Mês | VL Lib. / Acumul. |
|--------|--|---------------|---------------|-------------------|
| 00825 | PROJ.DESASSOREAMENTO GUARUJA 0003/2015 | 0,00 | 0,00 | 90.000,00 |
| 00826 | SPDA E.M.A.F. GUARUJA 0004/2015 | 0,00 | 0,00 | 0,00 |
| 00827 | CAP ASFALTICO MUN.MONGAGUA 0007/15 | 0,00 | 0,00 | 508.231,19 |
| 00828 | AQ.EQ.MOBIL.UPA CENTRAL SANTOS 008/2015 | 0,00 | 0,00 | 677.207,48 |
| 00829 | AQUIS ESTEIRAS ACESSIBIL-SANTOS 005/2015 | 2.120,00 | 0,00 | 215.880,00 |
| 00830 | SIST MONIT PLANO METROP- AGEM 006/2015 | 0,00 | 0,00 | 1.251.630,46 |
| 00831 | AMPLIAÇÃO MONITORAMENTO URB.SANTOS009/15 | 0,00 | 0,00 | 1.768.333,33 |
| 00832 | AMP.MONITORAMENTO URB. SANTOS 0010/2015 | 0,00 | 0,00 | 1.086.700,00 |
| 00833 | MON. DE VIAS PUBLICAS MONGAGUA 011/15 | 0,00 | 0,00 | 705.995,00 |
| 00834 | REF.B.A.BS MUN.PRAIA GRANDE 001/16 | 0,00 | 0,00 | 1.842.171,73 |
| 00835 | ELAB.LTP E PRECAPM PCA HL GUARUJA 004/16 | 0,00 | 0,00 | 0,00 |
| 00836 | CONT.EQ.MGVIAS PUBLICAS ITANHAEM 03/2016 | 29.075,86 | 0,00 | 658.481,71 |
| 00837 | PDAIEPCRRPA SMO FELIPE GUARUJA 002/16 | 153.331,80 | 0,00 | 0,00 |
| 00838 | ELAB.PEOOCPMGRRRTO VINHAS GUARUJA 05/16 | 0,00 | 0,00 | 0,00 |
| 00839 | OBRAS INST GIN.GUAIBE GUARUJA 006/16 | 0,00 | 0,00 | 0,00 |
| 00840 | P.A.F.S.A.BARRA GRANDE GUARUJA 007/16 | 225.166,66 | 0,00 | 0,00 |
| 00841 | REC EST MUNICIPIO PERUIBE 002/15 | 0,00 | 0,00 | 0,00 |
| 00842 | SIST.ILUM.MUNICIPIO GUARUJA 009/16 | 0,00 | 0,00 | 0,00 |
| 00843 | IMPL.CFTV MUNICIPIO MONGAGUA 0002/17 | 0,00 | 0,00 | 453.554,00 |
| 00844 | URB.A.V.MARG.SUL ITANHAEM 0001/2017 | 0,00 | 0,00 | 460.988,10 |
| 00845 | MANUT.CONS.MUSEU PELE MUN.SANTOS 0004/17 | 96.587,94 | 0,00 | 536.501,87 |
| 00846 | URB.MARG.NORTE SP 55 BERTIOGA 0010/2016 | 160.010,94 | 0,00 | 1.049.701,66 |
| 00847 | ADEQ AV.SANTOS DUMONT GUARUJA 0011/2016. | 0,00 | 0,00 | 66.541,51 |
| 00848 | CEIA INTER.VIARIA GUARUJA 003/2017 | 65.505,57 | 0,00 | 334.494,43 |
| 00849 | PROJ.CERCO ELETRONICO PRAIA GRANDE 09/17 | 0,01 | 0,00 | 1.853.371,99 |
| 00850 | REC.SIST VIARIO MUN. GUARUJA 0010/2017 | 0,00 | 0,00 | 0,00 |
| 00851 | ILUM.PUBL.PRAIA DO TOMBO GUARUJA 0011/17 | 0,00 | 0,00 | 1.030.031,30 |
| 00852 | ILUM.PUB. PITANGUEIRAS GUARUJA 0012/2017 | 0,00 | 0,00 | 1.137.692,51 |



SECRETARIA DE DESENVOLVIMENTO METROPOLITANO
FUNDO DE DESENVOLVIMENTO METROPOLITANO DA BAIXADA SANTISTA

RELAÇÃO DE PROJETOS EM 30 DE DEZEMBRO DE 2022

| Número | Nome do Projeto | VL Disponível | VL Lib. / Mês | VL Lib. / Acumul. |
|--------|-----------------|---------------|---------------|-------------------|
|--------|-----------------|---------------|---------------|-------------------|

BANCO DO BRASIL S.A
DIRETORIA DE GOVERNO
AG. SETOR PÚBLICO - SP

6. EQUIPE DE TRABALHO – 2022

Diretoria Executiva

Milton Gonçalves da Luz – Designado desde 01/05/2022

Diretoria-Adjunta Administrativa

Givanilse dos Santos – até 30/03/2022

Shirley Aparecida Jacob – Respondendo desde 31/03/2022

Diretoria-Adjunta Técnica

Márcio Aurélio de Almeida Quedinho – Designado

Colaboradores

Márcio Aurélio de Almeida Quedinho – Diretor Técnico III

Ricardo Lucca Molin – Diretor Técnico III

Marisa Simões de Sales Ribeiro – Diretora Técnica III – desde 08/02/2022

Shirley Aparecida Jacob – Diretora Técnica II

Milton Gonçalves da Luz – Assessor Técnico VI

Egeferson Craveiro dos Santos – Assessor Técnico VI

Valdecir Aparecido Sassi – Assessor Técnico VI – desde 16/09/2022

Tiago Lopes da Cunha – Assessor Técnico III – desde 31/03/2022

Rosana Cristina Major – Assessora Técnica II

Jackson Cristiano de Paula – Assessor de Gabinete II – até 19/04/2022

André Luiz Sodré – Assessor de Gabinete II – desde 29/06/2022

Cedidos pelo Estado

Francisco Carlos Felippelli – Secretaria de Desenvolvimento Regional

Luciana Freitas Lemos dos Santos – Secretaria de Desenvolvimento Regional

Marinez Valentin – Secretaria de Desenvolvimento Regional

Cedida pelo Município

Claudia Vieira do Nascimento – Prefeitura de Guarujá